

X INFORME DE ACTIVIDADES  
2002

"PROGRAMA UNIVERSITARIO DE  
ESTUDIOS DE GENERO" - U. N. A. M

HQ1181  
.M49  
U55  
2002

UNAM



7293  
PUEG

TARIO DE  
N. A. M

# X INFORME DE ACTIVIDADES 2002

Dra. Graciela Hierro Pérezcastro

Directora



UNIVERSIDAD NACIONAL AUTÓNOMA DE MÉXICO  
COORDINACIÓN DE HUMANIDADES  
PROGRAMA UNIVERSITARIO DE ESTUDIOS DE GÉNERO

HA 1181 ADB. 5483

.M49

U55

2002

845

COORDINACIÓN DE HUMANIDADES



PROGRAMA UNIVERSITARIO DE  
ESTUDIOS DE GÉNERO  
"Biblioteca Rosano Castellanos"



Dr. Juan Ramón de la Fuente  
RECTOR

Dra. Olga Elizabeth Hansberg  
COORDINADORA DE HUMANIDADES

## PUEG

PROGRAMA UNIVERSITARIO DE  
ESTUDIOS DE GÉNERO

Dra. Graciela Hierro  
DIRECTORA

Mtra. Gloria Careaga  
SECRETARIA ACADÉMICA

Mtra. Ana Buquet  
SECRETARIA TÉCNICA

Mtra. Ana María del Pilar Martínez  
COORDINADORA DE PLANEACIÓN

Lic. Berenise Hernández  
DEPARTAMENTO DE PUBLICACIONES

"PROGRAMA UNIVERSITARIO DE  
ESTUDIOS DE GÉNERO" - U. N. A. M.

## CONTENIDO

|   |     |
|---|-----|
| Introducción                                      | 7   |
| Organización académica                            | 9   |
| Estructura del PUEG                               | 11  |
| Investigación y apoyo a la investigación          | 15  |
| Formación de recursos humanos                     | 19  |
| Vinculación e intercambio académico               | 23  |
| Extensión académica y difusión                    | 27  |
| Soporte a las actividades académicas              | 29  |
| Consideraciones finales                           | 37  |
| Anexo 1. Organigrama del PUEG                     | 39  |
| Anexo 2. Organización PUEG 2002                   | 41  |
| Anexo 3. Investigación y apoyo a la investigación | 45  |
| Anexo 4. Formación de recursos humanos            | 51  |
| Anexo 5. Vinculación e intercambio académico      | 67  |
| Anexo 6. Extensión académica y difusión           | 77  |
| Anexo 7. Biblioteca Rosario Castellanos           | 99  |
| Anexo 8. Publicaciones                            | 109 |

## INTRODUCCIÓN

El año 2002 marcó el inicio de la segunda década de existencia del Programa Universitario de Estudios de Género (PUEG) de la UNAM.

Si el tiempo es un concepto que resulta inasible en cualquier contexto, en el de las instituciones adquiere otra dimensión. Diez años de existencia del PUEG contra la tradición de más de 450 años de la Universidad, ¿qué significado tienen?

Este periodo ha supuesto para nuestro Programa un tiempo precioso para consolidar procesos, equipo de trabajo, infraestructura básica y espacio vital para trabajar en aras de la institucionalización de la perspectiva de género dentro y desde de la UNAM. Nuestro mandato de creación ha podido desarrollarse merced a esta organización generosa, abierta, plural y crítica que es nuestra Universidad.

Si algún campo de conocimiento puede demostrar la validez de estos calificativos, es el de nuestro Programa. Vanguardia y frontera son conceptos aplicables hoy, como hace una década, a los estudios de género. Un discurso que en la actualidad empieza a ser usado como parte del lenguaje cotidiano, como tema del que todas y todos hablan, no lo era hace dos lustros.

Tras 10 años de esfuerzos académicos tendientes a difundir la perspectiva de género, luchando a contracorriente, e incluso soportando burlas, creemos que hoy el tema de género permea y se discute abierta y conscientemente en centros de investigación, aulas, foros, pasillos y conversaciones en nuestra Universidad, y de aquí el tema ha saltado a la calle, a los medios, a eso que llamamos lo social. Sin minimizar el reto aún por venir, creemos que hemos logrado variar en alguna medida el perfil dentro de la UNAM, e incluso en parte de nuestra sociedad.



El informe que hoy presento intenta dar cuenta sintética de esta trayectoria y del onceavo año de trabajo realizado por quienes hemos integrado a lo largo del tiempo este Programa. Informo lo esencial, sin poder detallar como quisiera, en un evento de esta naturaleza, el recuento del esfuerzo comprometido del grupo de universitarias y universitarios convencido de la validez de nuestro campo y de la legitimidad de transformar el entorno incorporando la perspectiva de género en las diferentes actividades sustantivas en todas las áreas de conocimiento que se cultivan en la UNAM, con el fin de construir una sociedad más equitativa.

## ORGANIZACIÓN ACADÉMICA

Para dar cumplimiento al mandato de incorporar la perspectiva de género en las actividades sustantivas: formación de recursos humanos, investigación, extensión y difusión de la cultura en todas las áreas del conocimiento que se desarrollan dentro de la UNAM, el PUEG toma como base de su organización académica siete líneas de trabajo, alrededor de las cuales se estructuran, con fines operativos, 11 coordinaciones de área, que pueden observarse en el cuadro 1.

**Cuadro 1**  
**Líneas de trabajo y coordinaciones académicas de área**  
**2002**

| Líneas de trabajo                          | Coordinaciones de área              |
|--|-------------------------------------|
| I. Población y salud                       | 1. Salud reproductiva               |
| II. Estado, derecho y participación social | 2. Ciudadanía y democracia          |
| III. Sexualidades                          | 3. Diversidad sexual                |
|  | 4. Educación sexual                 |
| IV. Cultura y educación                    | 5. Educación                        |
|  | 6. Cultura                          |
|  | 7. Ciencia y tecnología             |
| V. Trabajo y medio ambiente                | 8. Fuerza de trabajo y economía     |
|  | 9. Medio ambiente y sustentabilidad |
| VI. Subjetividad e identidad               | 10. Masculinidad                    |
| VII. Cuestiones teórico-metodológicas      | 11. Sensibilización en género       |

En general, podemos afirmar que esta estructura ha permitido abordar la amplia gama de actividades realizadas a lo largo de los años. En los siguientes apartados del informe se hablará de las actividades que, siguiendo esta estructura, se realizaron en el 2002 y que contribuyeron a dar cumplimiento a las metas del Programa.

## ESTRUCTURA DEL PUEG

En 1992 iniciamos el trabajo del Programa cuatro académicas comisionadas de las Facultades de Filosofía y Letras y de Psicología. Las maestras Gloria Careaga y Lorenia Parada, encargadas de la vida académica, Patricia Bedolla, al frente del área documental, y yo, en la dirección. Poco a poco, gracias al apoyo recibido de la Coordinación de Humanidades, se incorporaron nuevas integrantes. De este modo, en 1994 éramos 10; en 1999 éramos 22, y el día de hoy somos 34. Actualmente, como desde hace varios años, el PUEG se encuentra organizado en dos niveles; el que corresponde a la estructura a cargo de la gestión, coordinación y administración de recursos materiales, financieros y humanos, y el conformado por personal académico adscrito a diferentes entidades de la Universidad, que coordina los proyectos especializados de investigación, formación de recursos humanos, extensión académica y difusión, el cual establece vínculos relativamente temporales de trabajo (aunque permanentes de enlace) con el Programa.

El PUEG está conformado hoy por un total de 34 personas, 29 de ellas como personal de planta y cinco coordinaciones académicas provenientes de diversas entidades de la UNAM: las Facultades de Filosofía y Letras, Psicología y Economía; y dos de centros de investigación: el Centro de Estudios sobre la Universidad (CESU) y el Centro Regional de Investigaciones Multidisciplinarias (CRIM).

Las tareas académicas se coordinan desde la Dirección y las secretarías Académica y Técnica, contando operativamente con un equipo multidisciplinario de asistencia académica de seis integrantes cuya principal responsabilidad consiste en establecer el enlace permanente con las coordinaciones de proyecto.

El área administrativa y de apoyo está integrada por la Coordinación de Planeación, la Unidad de Apoyo y Control, los Departamentos de Publicaciones y Cómputo, la Biblioteca "Rosario Castellanos" y la Delegación Administrativa. En ellos se llevan a cabo las tareas de planeación, editoriales, de apoyo informático, servicios y administración, así como las secretariales, de servicios generales, mantenimiento e intendencia (tabla 1, anexos 1 y 2).

**Tabla 1**  
**Personal académico y administrativo**  
**2002**

| Tipo de nombramiento y función   | Número de casos | %    |
|----------------------------------|-----------------|------|
| Académico función directiva      | 3               | 8.3  |
| Coordinación académica           | 5               | 13.9 |
| Administrativo función directiva | 5               | 13.9 |
| Asistencia académica             | 6               | 16.7 |
| Asistencia técnico-académica     | 3               | 8.3  |
| Secretarial y de apoyo           | 14              | 38.9 |
| Totales                          | 36              | 100  |

Asimismo, el PUEG cuenta desde su creación con la asesoría de tres comités encargados de definir las políticas y criterios en materia de investigación, biblioteca y publicaciones. Dichos órganos están integrados por expertas y expertos de reconocida trayectoria en los estudios de género, tanto de la UNAM como de otras instituciones (anexos 1 y 2).

Me interesa destacar que, si bien hasta aquí les he hablado de la estructura organizativa formal del PUEG, las tareas cotidianas se fundamentan en el principio de autorresponsabilidad y en formas participativas de relación entre las y los integrantes del Programa, forma feminista de trabajo que nos ha permitido conformar un equipo comprometido y, en buena medida, autogestivo.

En los siguientes apartados del informe hablaré de las actividades que, siguiendo esta estructura, se han realizado y que contribuyeron a dar cumplimiento a las tareas de investigación, formación de recursos humanos, vinculación e intercambio y extensión académica.

## INVESTIGACIÓN Y APOYO A LA INVESTIGACIÓN

Con el fin de dar cumplimiento a una de las principales funciones señaladas en el acuerdo de creación del PUEG, que es la referida a la realización, promoción y coordinación de investigaciones disciplinarias o interdisciplinarias orientadas al estudio de los géneros, el Programa ha llevado a cabo diversas tareas con el objetivo de modificar los procesos de construcción del conocimiento e incidir en la implantación de políticas y decisiones enfocadas a la transformación social y la equidad entre los géneros.

A lo largo de 11 años de funcionamiento del Programa, se ha apoyado la investigación, se ha brindado asesoría en cuestiones teórico-metodológicas a estudios realizados en otras entidades académicas, se ha buscado y obtenido financiamiento para dar soporte a las mismas y se han abierto espacios para la discusión y presentación de avances de investigación.

Durante el 2002 estuvieron vigentes cinco investigaciones, una de las cuales se concluyó, otra es una investigación-acción de carácter permanente y tres se encuentran en diverso grado de avance. Dos de ellas se realizaron de manera conjunta con la Facultad de Economía y otra con el CESU. Tres de estos proyectos recibieron financiamiento, de las fundaciones Ford y MacArthur, y del Conacyt, producto de convenios establecidos en virtud de la relevancia de las temáticas que se abordan en los mismos (cuadro 2, anexo 3, apartado 3.1.).

Además de estos proyectos, el PUEG realiza seminarios de investigación con la finalidad de abrir espacios de discusión y análisis crítico entre el personal académico que desarrolla estudios desde la perspectiva de género. Destaca en este sentido la reali-

zación, durante 2002, de cinco seminarios de investigación; uno de ellos sobre la temática de diversidad sexual, tres en el área de masculinidad y el de investigación género, ambiente y sustentabilidad, organizado de manera conjunta con el Centro Regional de Investigaciones Multidisciplinarias (anexo 3, apartado 3.2.).

Para cerrar este punto me referiré a la realización del Coloquio Anual de Estudios de Género, el cual, desde sus inicios, se ha llevado a cabo con la finalidad de propiciar el intercambio de experiencias y la exposición de avances de investigación que sobre temas de género realiza el personal académico de la UNAM. En el año 2002 se realizó la onceava edición del mismo, tomando como eje de análisis el arte en los estudios de género en la UNAM, con la intención de hacer un balance de quiénes y qué investigan dentro del campo del género en las entidades académicas de la

Universidad. A lo largo de varias sesiones de trabajo participaron 57 académicas y académicos de nuestra Universidad, que presentaron y comentaron 26 ponencias en siete mesas. Los ponentes y comentaristas provinieron de quince entidades y una dependencia de la UNAM.

**Cuadro 2**  
**Proyectos de investigación vigentes**  
**2002**

| Coordinación                 | Proyecto                              | Tipo de investigación | Estado     | Entidades participantes   | Financiamiento           |
|------------------------------|---------------------------------------|-----------------------|------------|---------------------------|--------------------------|
| Educación                    | Proyecto Jano                         | Teórica               | En proceso | PUEG/CESU                 | PUEG                     |
| Fuerza de Trabajo y economía | Género, trabajo y desarrollo          | Teórica               | En proceso | PUEG/Facultad de Economía | Fundación Ford           |
| Fuerza de Trabajo y economía | Presupuestación con enfoque de género | Teórico-práctica      | En proceso | PUEG/Facultad de Economía | Conacyt                  |
| Masculinidad                 | Análisis de la masculinidad en México | Teórica               | En proceso | PUEG                      | PUEG/Fundación MacArthur |
| Cultura y educación          | Promoción Red Nacional de Género      | Investigación-acción  | Permanente | PUEG                      | PUEG                     |

## FORMACIÓN DE RECURSOS HUMANOS

En esta materia, el PUEG parte de la premisa de que la incorporación de la perspectiva de género sólo es posible a través de la formación de la ciudadanía, con el fin de lograr la participación consciente e informada de ésta en la vida social. Para ello se realizan tareas de sensibilización, capacitación y formación, a través de diferentes modalidades didácticas, enfocadas a distintos grupos de población.

A lo largo de los años se han realizado cursos, talleres, diplomados y seminarios de diversa índole dentro y fuera de la UNAM. Algunos de éstos han sido pensados desde el PUEG para propiciar la formación y el debate en temas de vanguardia o relevancia. Otros son estructurados por el PUEG a solicitud expresa de instituciones y organismos sociales para cubrir demandas específicas.

Durante el 2002, el personal académico del Programa organizó y participó en diversas actividades. Se impartieron cuatro diplomados, con diferentes temáticas: género, ambiente y sustentabilidad; estudios sobre diversidad sexual; psico-oncología de la mujer, y relaciones de género, equidad entre mujeres y hombres (anexo 4, apartado 4.1.). El primero de ellos se organizó conjuntamente con el CRIM, el segundo con la Fundación Arcoiris, el tercero fue estructurado con el Hospital General de México y el cuarto es resultado de la colaboración entre nuestro Programa y la Casa de las Humanidades. Los primeros tres se concluyeron en 2002 y el último se encuentra en su fase final en este momento.

Entre otras actividades de formación organizadas por el PUEG, se pueden mencionar el curso sobre educación, valores y género,



impartido por la doctora Ana Arribillaga, de la Universidad del País Vasco, España; el cursillo sobre lenguaje sexista dictado por el doctor Carlos Lomas, de la Universidad de Oviedo, de ese mismo país; y el taller de defensa personal para mujeres, impartido por Irene Zeilinger y Anne Raymon, de Bélgica (anexo 4, apartado 4.1.).

Algunas otras actividades de formación se realizaron a solicitud de dependencias universitarias, como el taller sobre género dirigido a profesores del CCH y el taller sobre derechos sexuales y reproductivos dirigido a estudiantes de la Facultad de Derecho. Asimismo, se impartieron tres módulos de diplomados organizados por la División de Educación Continua de la Facultad de Filosofía y Letras y por la Dirección General de Divulgación de la Ciencia en el Museo Universum. En total se desarrollaron cinco talleres y tres cursos dentro de la UNAM.

Otras tareas se enfocaron al trabajo con instituciones académicas nacionales, como la ENAH y las universidades autónomas de San Luis Potosí y Zacatecas, y la Michoacana de San Nicolás de Hidalgo. En éstas se impartieron seis talleres y un curso, mientras que en otras instituciones del país, entre las que destacan el IMSS, Inmujeres, el Instituto Poblano de la Mujer, varias ONG y el DIF del estado de Sonora, se impartieron cinco talleres y cinco cursos. Finalmente, puede mencionarse que se desarrolló un taller con la Red de Mujeres Afrolatinas y Afrocaribeñas en la ciudad de San José de Costa Rica (anexo 4, apartado 4.2.).

En la tabla 2 puede apreciarse la distribución de las actividades extracurriculares de formación de recursos humanos que se desarrollaron, de acuerdo con la modalidad didáctica empleada y el lugar en el que se realizaron.

En otro aspecto de la formación de recursos humanos, se llevaron a cabo otras tareas además de las ya señaladas, algunas de ellas relacionadas con el diseño de programas académicos. Destaca la planeación del diplomado Género, Masculinidad y Políticas Públicas, solicitado por la Universidad Autónoma de Ciudad Juárez (anexo 4, apartado 4.6.).

Además de las actividades ya referidas, el personal académico del PUEG impartió cátedra curricular en las facultades de

Ciencias Políticas y Sociales, Economía y Filosofía y Letras, tanto en licenciatura como en posgrado. También laboró como docente en la Universidad Autónoma Metropolitana y en universidades privadas. En total, se dictaron seis cátedras de licenciatura y dos de posgrado (anexo 4, apartado 4.3.).

Igualmente, se brindó asesoría académica para la preparación de tesis a pasantes de diversas áreas del conocimiento. Durante el año 2002 se dirigieron un total de diez tesis, dos de licenciatura y ocho de posgrado, de las cuales una fue de maestría y siete fueron de doctorado (anexo 4, apartado 4.4.).

Asimismo, se llevaron a cabo tareas relacionadas con el diseño de programas académicos. Finalmente, a lo largo del año, colaboraron en el PUEG ocho prestadoras y prestadores de servicio social, provenientes de diversas áreas de formación, facultades y escuelas de la propia UNAM (anexo 4, apartado 4.5.).

**Tabla 2**  
**Actividades de formación de recursos humanos**  
**2002**

| Modalidad didáctica | Lugar                    | Número |
|---------------------|--------------------------|--------|
| Diplomados          | PUEG                     | 4      |
| Cursos/cursillos    | PUEG                     | 2      |
| Taller              | PUEG                     | 1      |
| Cursos              | UNAM                     | 3      |
| Talleres            | UNAM                     | 5      |
| Cursos              | Instituciones académicas | 6      |
| Talleres            | Instituciones académicas | 9      |
| Cursos              | Nacionales               | 6      |
| Talleres            | Nacionales               | 9      |
| Taller              | Extranjero               | 1      |
|                     | Totales                  | 46     |



## VINCULACIÓN E INTERCAMBIO ACADÉMICO

Consustancial a la estructura del PUEG resulta la tarea de vinculación con instancias académicas, políticas y sociales para propiciar el fortalecimiento y la incorporación de la perspectiva de género en las prácticas colectivas. Con esa finalidad se establecen y renuevan permanentemente las relaciones de vinculación e intercambio intrauniversitarias y extrauniversitarias.

A lo largo de los años el PUEG ha realizado un amplio abanico de tareas, entre las cuales destaca la asesoría especializada, el intercambio académico y de información, el apoyo institucional, la participación en comités de evaluación, de diseño de políticas públicas y de colaboración en proyectos de investigación, entre otras.

Durante el año 2002 el PUEG buscó consolidar sus relaciones internas con facultades, escuelas, institutos y centros de la Universidad, así como con diversas dependencias de la estructura universitaria y con grupos colegiados de la misma (anexo 5, apartados 5.1. y 5.2.). Entre otras actividades, participamos en el Consejo Consultivo de Estudios de Posgrado, en la Comisión Especial de Primas al Desempeño del Personal Académico (PRIDE) del Consejo Académico del Área de las Humanidades y de las Artes y en el Consejo Asesor del PAIVSAS de la Facultad de Psicología. Se brindó asesoría en diseño curricular con perspectiva de género a esta misma facultad y a la de Derecho para la organización de la semana por la cultura sexual en esa entidad universitaria; y se dio asesoría a personal académico de la FES-Iztacala y a la Casa de la Mujer Universitaria del STUNAM (anexo 5, apartados 5.1. y 5.3.).

El Programa se relaciona con diversas instituciones de educación superior tanto de la capital como de los estados de la Repú-

blica. Durante 2002 colaboramos, entre otras, con las universidades autónomas Metropolitana, de Zacatecas, de San Luis Potosí y Guadalajara, así como con la ENAH y El Colegio de Sonora. Con la SEP trabajamos en el Comité de Educación y Humanidades de los Comités Interinstitucionales para la Evaluación de la Educación Superior, en evaluación institucional, en tanto que participamos en el proceso de dictamen dentro del concurso de experiencias educativas con perspectiva de género en la República Mexicana, promovido por el Conafe. Asimismo, mantuvimos el vínculo establecido con los centros y programas de estudios de la mujer o de género en el interior de la República a través de la Red Nacional de Centros y Programas de Estudios de Género en Instituciones de Educación Superior en México (anexo 5, apartados 5.1. y 5.2.).

Colaboramos también con organismos gubernamentales brindando asesoría como órgano consultor en la Comisión Ciudadana de Estudios contra la Discriminación, en la Comisión de Derechos Humanos de la Asamblea Legislativa del Distrito Federal, en el Comité Promotor por una Maternidad sin Riesgos, con los institutos Poblano y Zacatecano de la Mujer y con el Instituto de la Mujer del Distrito Federal, entre otros (anexo 5, apartado 5.2.).

Mención especial merece la firma de un convenio de colaboración signado con el Instituto Nacional de las Mujeres para brindar asesoría, diseñar materiales y dar formación en género al personal de este organismo (anexo 5, apartado 5.3.).

En el plano internacional, en abril del 2002 el Programa desarrolló el seminario internacional Feminismos Latinoamericanos: Retos y Perspectivas, el cual reunió a destacadas académicas, legisladoras y activistas de ONG de dicha región, con el fin de analizar y discutir la situación actual y la prospectiva de los diversos feminismos en Latinoamérica, así como la manera de impulsar el intercambio continuo entre instituciones y personas interesadas en la cuestión en este espacio geopolítico. Se abordaron las siguientes temáticas: luchas y rebeldías históricas, la filosofía del feminismo contemporáneo, los diversos feminismos, los estudios feministas, redes y líneas de trabajo, vinculación con

la política formal, los encuentros feministas, los espacios internacionales y la pluralidad feminista. Acudieron a nuestra convocatoria 41 líderes, provenientes de 14 países de Centroamérica, Sudamérica y el Caribe (anexo 6, apartado 6.1.).

En actividades de intercambio académico, que incluyeron la participación en los seminarios de investigación en masculinidad ya referidos, así como la impartición de conferencias y la participación en mesas redondas, tuvimos la visita de los doctores Victor Seidler, del Goldsmith College, de la Universidad de Londres, Inglaterra; José Olavarría, de Flacso, sede Chile; Fernando Seffner, de la Universidad Federal de Rio Grande do Sul, Brasil; Robert W. Connell, de la Universidad de Sydney, Australia; Miguel Muñoz-Laboy, de la Universidad de Columbia; María de Jesús Izquierdo, de la Universidad de Barcelona, España; Diane Alméras, de la Cepal, Chile, y Carlos Daniel Güida, de la Universidad de Uruguay, y como ya mencionamos, de la doctora Ana Arribillaga, de la Universidad del País Vasco, y del doctor Carlos Lomas, de la Universidad de Oviedo, ambos de España; así como de Irene Zeilinger y Anne Raymon, de Bélgica.

Además, participaron en estas reuniones especialistas de la UAM; de la Universidad de Guadalajara; de la Procuraduría General de Justicia del Distrito Federal; de Semillas, ONG de la ciudad de México; del Colegio de Posgraduados; del Conapo; de la Dirección General de Salud Reproductiva de la Secretaría de Salud; de Mexfam, y de Salud y Género, asociación civil de la ciudad de Querétaro, así como investigadoras e investigadores de la UNAM, específicamente de los Institutos de Investigaciones Antropológicas, de Investigaciones Económicas, del CECYDEL, de las Facultades de Psicología, Economía, de Estudios Profesionales Zaragoza y del CRIM.

A su vez, personal académico del PUEG atendió diversas convocatorias para participar en eventos académicos en Panamá, Venezuela, Chile, Argentina, Costa Rica, Estados Unidos, España y Portugal.

Nos interesa informar particularmente que a pesar de la crisis económica mundial, que ha repercutido en la disminución de

apoyos financieros de fundaciones internacionales hacia instituciones y proyectos académicos, durante el año 2002 el Programa pudo impulsar, gracias al financiamiento de las Fundaciones Ford y MacArthur, así como del Conacyt, el desarrollo de los proyectos de las coordinaciones de área de masculinidad y el de trabajo y género.

Durante el año 2002 el PUEG inició el programa de estancias académicas, el cual promueve la visita al PUEG, con el respaldo de la UNAM, de estudiantes de posgrado y personal académico de otros países que se encuentren desarrollando proyectos de investigación con perspectiva de género. Dentro de este proyecto participaron en el año una académica de Centroamérica y una estudiante de doctorado proveniente de España.

Por último, durante 2002 el PUEG firmó un convenio de colaboración con Flacso-Argentina para el desarrollo del proyecto de investigación "Equidad de género en ciencia y tecnología en América Latina", el cual cuenta con financiamiento de la UNESCO, para estudiar esta situación en nuestro país, particularmente dentro de nuestra Universidad.

## EXTENSIÓN ACADÉMICA Y DIFUSIÓN

Durante los 11 años de existencia del PUEG se han realizado de manera regular diversas actividades de extensión y difusión, entre las que se pueden mencionar coloquios, seminarios, jornadas, mesas redondas, reuniones, ponencias, conferencias y presentaciones de libros.

A lo largo del 2002 organizamos 39 eventos, que abarcan algunos de los ya mencionados, como el XI Coloquio Anual de Estudios de Género y el seminario internacional Feminismos Latinoamericanos: Retos y Perspectivas. Algunos otros eventos fueron organizados con entidades académicas y organismos gubernamentales. Entre éstos pueden mencionarse las Jornadas Universitarias contra la Violencia: Ciudad Juárez, Ni una Muerta Más, Ni una Mujer Menos, organizadas con la Facultad de Filosofía y Letras de la UNAM; al igual que el Coloquio Arte y Género, organizado con la UAM, El Colegio de México, el Conaculta, el Fonca y el Inmujeres.

Participamos como ponentes, panelistas y conferencistas en 36 actos; 28 de carácter nacional y ocho internacionales, y en ocho programas de radio y dos entrevistas. Por otra parte, el PUEG organizó 14 presentaciones de libros y nuestro personal participó como comentarista en cinco eventos de este tipo y en tres mesas redondas organizadas por otras instituciones. Asimismo, participamos en siete comités editoriales, como puede apreciarse en la tabla 3, que aparece a continuación (Cfr. anexo 6).

Por último, en este apartado nos referiremos a las publicaciones en las que, además de las realizadas por el PUEG, de las que hablaremos más adelante, participó la planta académica. Durante 2002 se publicaron cinco capítulos de libro y tres artículos en revistas, en tanto que otros cuatro artículos y dos capítulos de

libro se encontraban en prensa al concluir el año (anexo 6, apartado 6.7.).

Para el Programa el número y la variedad de acciones de extensión y difusión académica en las que participamos es un claro indicador del interés que suscita el tema de género entre un amplio sector de la comunidad universitaria y académica, así como entre la población en general.

**Tabla 3**  
**Organización y participación en eventos de extensión académica y difusión. 2002**

| Actividad   | Tipo                     | Número | Totales |
|---|--------------------------|--------|---------|
| Organización de eventos   | Coloquios                | 2      |         |
|   | Seminario internacional  | 1      |         |
|   | Jornadas                 | 1      |         |
|   | Mesas redondas           | 4      |         |
|   | Conferencias             | 6      |         |
|   | Ponencias                | 11     |         |
|   | Presentaciones de libros | 14     | 39      |
| Participación en representación del PUEG. A nivel nacional      | Conferencias             | 9      |         |
|   | Ponencias                | 14     |         |
|   | Mesas redondas           | 5      | 28      |
| Participación en representación del PUEG. A nivel internacional | Conferencias             | 2      |         |
|   | Ponencias                | 6      | 8       |
| Participación en eventos de difusión                            | Entrevistas              | 2      |         |
|   | Programas de radio       | 8      | 10      |
| Participación en comités editoriales                            |                          | 7      | 7       |
|   |                          | Total  | 92      |

## SOPORTE DE LAS ACTIVIDADES ACADÉMICAS

Las actividades de investigación, formación de recursos humanos, vinculación e intercambio y extensión serían impensables sin el trabajo del personal que labora en las diferentes áreas de apoyo del PUEG: la Biblioteca "Rosario Castellanos", los departamentos de Publicaciones y Cómputo, y la Delegación Administrativa, de las que informaré a continuación.

### *Biblioteca "Rosario Castellanos"*

La Biblioteca "Rosario Castellanos" ha permitido al PUEG cumplir con una de las funciones básicas que la Universidad le encomendó, que es la referida a la constitución de un acervo especializado en la temática de género. Con este fin, a lo largo de los años la Biblioteca ha mantenido un ritmo de crecimiento y sistematización constantes, lo mismo de su acervo que de los servicios que ofrece; igualmente, ha usado de manera óptima los recursos presupuestales y la infraestructura material y humana con que trabaja.

En el año 2002 el crecimiento en todos los indicadores fue significativo. Puede afirmarse que el día de hoy la Biblioteca "Rosario Castellanos" es una biblioteca relativamente "robusta" que cuida de los aspectos cualitativos de la organización de la información y que avanza para cubrir y organizar el conjunto del acervo documental de manera electrónica, con el fin de incrementar los niveles de acceso y uso del mismo.

Como resultado de estos trabajos, la biblioteca administra actualmente tres bases de datos y un registro automatizado de re-



vistas (kárdex electrónico), y su acervo abarca, además de los libros y revistas, reportes de investigación, tesis y otros recursos documentales, audiovisuales e informáticos de apoyo para el trabajo académico.

En cuanto al incremento del acervo, en 2002 ingresaron a la biblioteca 204 materiales documentales por donación (incluidas 15 tesis); en lo que respecta a libros, se adquirieron 569 títulos, 261 de los cuales ingresaron por donación y 308 fueron comprados. La colección se incrementó con 17 CD-ROM y 17 videos, 26 por donación y ocho fueron comprados (anexo 7, cuadro 1).

En materia de revistas y bases de datos, ingresaron 99 títulos, 20 por renovación y compra de suscripciones y 79 por donación, sumando un total de 223 fascículos (anexo 7, cuadro 2).

En el 2002 la biblioteca contó con un acervo de 5,142 volúmenes de libros, 5,804 documentos (incluyendo artículos, ponencias, tesis y folletos, entre otros) y 689 títulos de revistas, con 3,302 fascículos. Se alcanzó un total de 4,896 registros en la base de datos de libros; 3,779 registros de documentos integrados en la base de datos géneros y 707 registros de revistas, que incluyen tabla de contenidos. Además, cuenta con 130 videos, 30 discos compactos y 13 casetes sobre diversas temáticas relacionadas con el género (anexo 7, cuadros 4 y 5).

En lo relativo a servicios al público, durante 2002, como ya se dijo, se atendieron 2,019 usuarias y usuarios, es decir, 264 más que el año anterior. Asimismo, se consultaron 357 títulos más con respecto al 2001, sumando 7,094 obras consultadas (anexo 7, cuadro 6).

Por lo que se refiere al perfil de las usuarias y los usuarios que consultaron el acervo, la distribución por sexo se mantuvo constante: 1,701 fueron mujeres, lo que equivale a 84.3%, y 318 hombres, que equivale a 15.7% (anexo 7, cuadro 7); el 71% contaba con estudios de licenciatura, 26% con posgrado (8% de doctorado y 18% de maestría) y el restante 3% con estudios de bachillerato (anexo 7, cuadro 8). Conviene destacar que hay un crecimiento importante del número total de usuarias y usuarios con estudios de doctorado y maestría, pues de un total de 417

con estos grados el año anterior, paso a 528 en el año 2002, es decir, un crecimiento de 26.6% con respecto al año anterior; no obstante, aún siguen siendo los y las estudiantes de licenciatura el grueso de nuestra población usuaria.

En cuanto a la procedencia institucional de quienes consultaron el acervo, el 96.5% provino de instituciones académicas, 2.1% del sector gobierno, 1% de otras instituciones y de ONG, y el 0.3% restante de organismos internacionales (anexo 7, cuadro 9, tabla 1).

De la UNAM nos visitaron 1,456 personas, principalmente de escuelas y facultades (70.5%) y del propio PUEG (18.5%), seguidas, en orden decreciente, por personal de centros (4.6%), institutos (3.4%), planteles de bachillerato (2.8%) y direcciones (0.2%) (anexo 7, cuadro 10).

Vale la pena mencionar las solicitudes de préstamo interbibliotecario atendidas en el 2002, las cuales ascendieron a 237, provenientes de entidades y dependencias de la UNAM, de universidades públicas, de universidades privadas, de órganos gubernamentales y de ONG. En tanto que el PUEG solicitó 51 préstamos para su personal académico (anexo 7, cuadro 11).

De los 7,094 materiales prestados en el año, los libros fueron los más solicitados, con 75.9.5% del total; les siguen los documentos, con 9.2%; las revistas, con 11.4%; las tesis, con 2.8%, y los videos, con 0.7% (anexo 7, cuadro 12). Vale la pena destacar que el crecimiento de la consulta de la sección de libros tuvo una variación importante con respecto al año pasado, ya que se consultaron 768 libros más que en 2001, pasando de 4,617 consultas a 5,385 en 2002.

En lo que respecta a los temas consultados con mayor frecuencia en 2002, podemos destacar los referidos a sexualidad, género e identidad, violencia, masculinidad, mujer y política, salud reproductiva, mujer y trabajo, educación y género, feminismo y familia y pareja, entre los diez más importantes (anexo 7, cuadro 13). Con respecto al año anterior, destaca la incorporación de la consulta de obras referidas a mujer y política y la reubicación del tema de masculinidad entre los más estudiados.

En el año 2002 la UNAM asignó al PUEG un presupuesto de 95,792 pesos para la adquisición de libros, de los cuales se gastaron 85,500.61 pesos; en la partida de revistas se asignó un presupuesto de 46,925.70 pesos, de los cuales se gastaron 35,923.70 pesos, por concepto de suscripción a revistas. El dinero sobrante, 11,002 pesos del rubro revistas y 10,291.39 pesos de libros, se integró, de común acuerdo con la Dirección General de Bibliotecas de la Universidad, a un fondo para el gasto en suscripción a bases de datos en línea, lo que nos permitió tener acceso a la base de datos Mens Studies Database y a otras más de interés para el PUEG.

### **Publicaciones**

Desde su constitución, la tarea editorial del PUEG se ha enfocado a conformar un fondo editorial de alta calidad, con el fin de promover la reflexión teórica y apoyar la docencia y la difusión en el campo de los estudios de género. Esta labor es posible gracias al apoyo del Comité Editorial y, en la parte operativa, al Departamento de Publicaciones.

De 1993, año en que se realizó la edición del primer libro, a la fecha, el PUEG ha publicado 39 títulos, de los cuales 24 se han coeditado con otras dependencias de la Universidad, instituciones educativas y editoriales privadas; ocho se han reimpresso y 10 se encuentran agotados.

Particularizando en el trabajo realizado en materia editorial durante el año 2002, se publicaron nueve títulos nuevos y un número monográfico sobre estudios de género en una revista universitaria; tres de los libros fueron editados en su totalidad por el PUEG y siete, incluida la revista, fueron coeditados con el fin de abatir los costos de producción y contar con una mayor distribución. En las nuevas publicaciones participaron dos entidades y una dependencia de la UNAM: la Dirección General de Estudios de Posgrado, el CECYDEL y el CEIICH; asimismo, se realizaron coediciones con las unidades Azcapotzalco y Xochimilco de la UAM,

con el CIESAS, con Flacso-Ecuador, y con las editoriales Plaza y Valdés, Paidós Mexicana y el Grupo Editorial Miguel Ángel Porrúa (anexo 8, apartado 8.1.). Éstos son:

- *Desestabilizar la teoría. Debates feministas contemporáneos*, compilado por Michele Barret y Anne Phillips (febrero de 2002).
- *Género, propiedad y empoderamiento: tierra, Estado y mercado en América Latina*, de Carmen Deere y Magdalena León (abril de 2002).
- *Feminismo en México. Revisión histórico-crítica del siglo que termina*, compilado por Griselda Gutiérrez (abril de 2002).
- *Omnia. Estudios de Género*, Revista de la Dirección General de Estudios de Posgrado de la UNAM (abril de 2002).
- *Identidad femenina y proyecto ético*, de Estela Serret (julio de 2002).
- *Perspectiva de género: cruce de caminos y nuevas claves interpretativas. Ensayos de filosofía, política y feminismo*, de Griselda Gutiérrez (septiembre de 2002).
- *Democracia y luchas de género: la construcción de un nuevo campo teórico y político*, compilado por Griselda Gutiérrez (noviembre de 2002).
- *La construcción simbólica de las identidades sociales. Un análisis a través de la literatura mexicana del siglo XIX*, de Susana Montero (noviembre de 2002).
- *Contra viento y marea. El movimiento feminista en México hasta 1940*, de Anna Macías (diciembre de 2002).
- *Debates en torno a una metodología feminista*, de Eli Bartra (diciembre de 2002).

Además, se editaron dos discos compactos: en uno se recopilan los trabajos del seminario Internacional Feminismos Latinoamericanos: Retos y Perspectivas, ya mencionado, y el otro es una base de datos sobre mujeres y trabajo (anexo 8, apartado 8.2.).

Al finalizar el año 2002 se encontraban en prensa y en diversos grados de avance de proceso editorial 11 nuevos títulos, que serán coeditados con el Fonca, el INAH, dos editoriales comerciales y diversas dependencias de la UNAM: la Casa de las Humanidades, los institutos de Investigaciones Estéticas y de Investigaciones Económicas, y las facultades de Psicología y Filosofía y Letras (anexo 8, apartados 8.3 y 8.4.).

En otras actividades del 2002 relacionadas con nuestras publicaciones, se llevaron a cabo, como ya se dijo, nueve presentaciones de libros. Por otra parte, el fondo editorial del PUEG se exhibió y vendió en 26 eventos académicos nacionales e internacionales (anexo 8, apartado 8.5.); asistimos también a 14 ferias del libro organizadas por la UNAM y por otras instituciones académicas y organizaciones nacionales, y a tres realizadas en el extranjero: una en Santiago de Chile, otra en Barcelona y una más en Frankfurt (anexo 8, apartado 8.6.). Los libros del PUEG se distribuyeron a través de una veintena de librerías, entre las que se encuentran las librerías de la UNAM y librerías de la zona metropolitana, así como del interior de la República y una del extranjero, en Costa Rica (anexo 8, apartado 8.7.).

El PUEG tuvo presencia a lo largo del año en diversas publicaciones periódicas, en las cuales se dieron a conocer algunos de los eventos organizados por el Programa y se difundió la aparición de nuestras novedades editoriales (anexo 8, apartado 8.8.).

### ***Cómputo***

El Departamento de Cómputo del PUEG es una de las áreas que se ha venido fortaleciendo paulatinamente pero que requiere de mayor apoyo, tanto en lo que se refiere a recursos humanos como a recursos financieros y materiales. Dicho departamento ha tenido que apoyarse en diversos prestadores de servicio social para llevar a cabo su tarea, la cual abarca desde proporcionar mantenimiento a los equipos personales hasta la administración de los servidores con que cuenta el PUEG.

No obstante, el Departamento de Cómputo realizó y coordinó durante 2002 diversas actividades además de las ya mencionadas. Entre éstas destacan la actualización permanente de la página web del PUEG, así como la definición de las políticas de trabajo para modificarla. Además, realiza respaldos periódicos de la información que se encuentra en todos y cada uno de los equipos del Programa y es responsable de la instalación de *software* y de sistemas de protección al equipo.

Durante 2002, el Departamento de Cómputo se encargó de la instalación y funcionamiento de los sistemas enviados por la Administración Central de la UNAM para llevar a cabo tareas de presupuestación y control administrativo.

Destaca en esta área la decisión tomada para construir un sistema unificado de bases de datos que haga más eficiente la operación del PUEG. Para ello se firmó un convenio de colaboración con el Departamento de Multimedia de la Facultad de Ingeniería, donde se ha estado diseñando este sistema, que acarreará grandes beneficios una vez instalado.

Hace un año, al presentar el informe de actividades correspondiente, hablé de la falta de asignación de presupuesto para la adquisición de equipo que nos permitiera actualizar o renovar el existente. Hoy puedo informarles que la DGSCA, a través de la gestión de su director, el doctor Alejandro Pisanty, nos otorgó una cantidad cercana a los 70 mil pesos, la cual nos dará la oportunidad de renovar algunos de los equipos personales de trabajo.

### ***Administración***

La simplificación administrativa que ha venido desarrollando la Administración Central de la UNAM ha facilitado la labor de nuestro Programa, el cual se encuentra incorporando en este momento dichos sistemas, como señalaba líneas antes, y en contacto permanente, a través de medios electrónicos, con las instancias universitarias encargadas de éstos en la Universidad. Esto nos ha permitido un manejo más ágil de trámites y procedimientos ruti-



narios, lo cual redundando en procesos de optimización de tiempo y recursos y nos permite atender con mayor eficacia la amplia gama de actividades que se llevan a cabo, como hemos venido señalando, a partir de una estructura organizativa relativamente reducida para el desarrollo de tareas complejas y variadas.

En materia financiera, el importe asignado por la UNAM para el ejercicio 2002 fue de 5 millones 659 mil 226 pesos; de este total, el 80% se destinó a sueldos y prestaciones al personal y el 20% restante a gastos de operación; en este rubro las asignaciones más relevantes se destinaron a las partidas presupuestales de edición de libros, adquisición de artículos y materiales varios, viáticos, pago de derechos de autor y compra de libros y revistas especializadas.

En lo que se refiere al rubro de ingresos extraordinarios, al cierre del ejercicio el importe captado por este concepto ascendía a 763 mil 768 pesos por concepto de venta de publicaciones, servicios diversos, cuotas de inscripción a eventos de formación de recursos humanos y convenios de financiamiento externo para el desarrollo de proyectos académicos. Dicha cantidad acumulada al importe de años anteriores da un saldo total de 1 millón 688 mil 558 pesos, resultado de ingresos propios.

## CONSIDERACIONES FINALES

Para concluir este informe quisiera agradecer a las universitarias y los universitarios que participan y han participado en nuestras actividades con su trabajo comprometido, su interés y sus propuestas creativas; sus críticas y demandas han impulsado nuestro quehacer cotidiano y han hecho posible que, año tras año, podamos informar lo realizado y entregar buenas cuentas ante las autoridades de la UNAM, de quienes siempre hemos recibido un respaldo decidido.

Igualmente me gustaría dar las gracias a las y los integrantes de nuestros comités y a nuestras coordinadoras y coordinadores de área, de antes y de ahora, por su invaluable apoyo. Quisiera hacer un reconocimiento especial a quienes en 2002 realizaron tareas de coordinación académica: Jennifer Cooper, Griselda Gutiérrez, Araceli Mingo y Margarita Velázquez, así como a Humberto Guerra. Gracias por el tiempo y entusiasmo que le han dedicado a sus y nuestros proyectos.

Al equipo de trabajo del PUEG le debo reconocer su labor responsable y solidaria, su compromiso continuo y su esfuerzo por trabajar de acuerdo con nuestra filosofía, rompiendo las estructuras tradicionales de autoridad que caracterizan a las organizaciones, dándonos la posibilidad de demostrar que se puede establecer una relación laboral diferente. Especialmente, quiero hacer mención de Gloria Careaga, secretaria académica, quien con su inteligencia, capacidad de trabajo y tenacidad ha logrado que el PUEG se conozca más allá de las fronteras de la UNAM y del país; a Lorenia Parada, por todos los años de trabajo que dedicó a este proyecto común; a Ana Buquet, por su trabajo al frente de la Secretaría Técnica; a Pilar Martínez, coordinadora de Planeación,

a Berenise Hernández, Félix Martínez, Tomás García, Yolanda Flores y Patricia Estrada, por su labor de coordinación, siempre entusiasta y creativa; a nuestras y nuestros eficientes y comprometidas y comprometidos asistentes: Salvador Cruz, Cynthia Lima, Laura Nájera, Elizabeth Vargas, Alicia Saldívar y Gabriela Sánchez; así como a Mauro Chávez, Celia Martínez, Laura Rocha y Rebeca Rojas. Igualmente, deseo dar las gracias a nuestro equipo de apoyo, sin cuyo trabajo sería imposible llevar a buen término todas las tareas que emprendemos: María Luisa Casanova, Araceli Cervera, Lourdes Mendoza, Litzia Ramón y Lourdes Valiente, así como a Armando Velázquez, Silvia Milla, Leticia Martínez, Juan Carlos Mendoza, Manuel García, Héctor García y Guadalupe Granados. Y, finalmente, a Teresa Quintana, Berenice Pérez, Joaquín Martínez, Juan Carlos Hernández, Jaime Pérez, Jazmín Delgado, Yuceli Ávila y Natalia Villalobos, prestadoras y prestadores de servicio social que han contribuido a la realización de los eventos académicos del último año.

A todas y todos les agradezco su voluntad y esfuerzo por asumir con alegría y unión su labor en el PUEG.

Once años de academia fecunda y comprometida con la perspectiva de género, en beneficio de una comunidad universitaria y una sociedad más equitativa para las mujeres y los hombres que las constituyen sólo es posible en esta Universidad, en la cual hemos contado siempre con un apoyo decidido y con una libertad irrestricta. Gracias a la UNAM y gracias a ustedes por acompañarme a rendir este informe.

## ANEXO 1

### Organigrama PUEG 2002

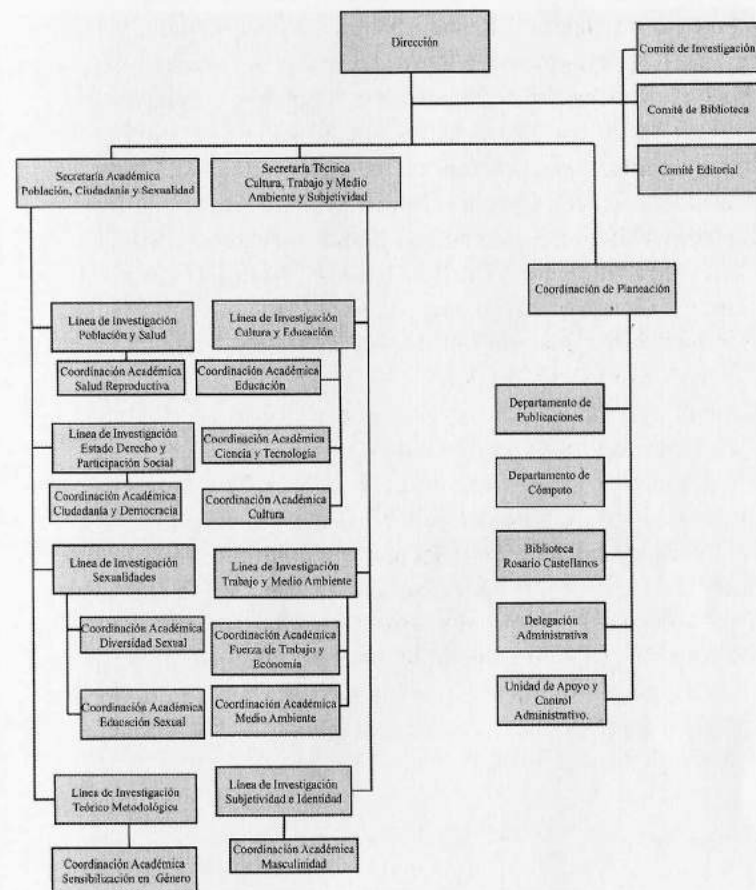

## ANEXO 2

### **Organización PUEG 2002**

#### DIRECCIÓN

*Graciela Hierro*

#### COMITÉ DE INVESTIGACIÓN

*Gabriela Cano (FFYL), Teresita de Barbieri (IIS), Araceli Mingo (CESU), Griselda Gutiérrez (FFYL), Cristina Oemichen (IIA), Antonieta Torres (Traza), Dora Cardaci (UAM-X), María Inés García (UAM-X)*

#### COMITÉ EDITORIAL

*Graciela Hierro (PUEG), Gloria Careaga (PUEG), Claudia Lucotti (FFYL), Mercedes Pedrero (CRIM), Greta Rivara Kamaji (FFYL), Martha Judith Sánchez (IIS), Margarita Velázquez (CRIM), Dora Cardaci (UAM-X), Mary Goldsmith (UAM-X), María Luisa Tarrés (Colmex)*

#### COMITÉ DE BIBLIOTECA

*Ana Buquet (PUEG), J. Félix Martínez (PUEG), Marina Fe (FFYL), Elsa Guevara (FES-Z), Olga Bustos (FP), Ruth González (FP), Laura Gutiérrez (ONU/CEPAL)*

#### SECRETARÍA ACADÉMICA

*Gloria Careaga*

#### SECRETARÍA TÉCNICA

*Ana Buquet*

ASISTENCIA ACADÉMICA

*Salvador Cruz*  
*Laura Nájera*  
*Alicia Saldívar*  
*Gabriela Sánchez*  
*Elizabeth Vargas*

COORDINACIÓN ACADÉMICA

Línea de investigación: Estado, derecho y participación social  
Coordinación académica: Ciudadanía y democracia  
*Griselda Gutiérrez (FFYL)*

Línea de investigación: Sexualidades  
Coordinación académica: Diversidad sexual  
*Gloria Careaga (PUEG)*

Línea de investigación: Teórico-metodológica  
Coordinación académica: Sensibilización en género  
*Gloria Careaga (PUEG)*

Línea de investigación: Cultura y educación  
Coordinación académica: Educación  
*Lorenia Parada-Ampudia (PUEG) y Araceli Mingo (CESU)*

Línea de investigación: Trabajo y medio ambiente  
Coordinación académica: Fuerza de trabajo y economía  
*Jennifer Ann Cooper (FE)*

Coordinación académica: Medio ambiente y sustentabilidad  
*Margarita Velázquez (CRIM)*

Línea de investigación: Subjetividad e identidad  
Coordinación académica: Masculinidad  
Asistencia académica  
*Salvador Cruz*

Coordinación de Planeación  
*Ana María del Pilar Martínez*

JEFATURAS DE DEPARTAMENTO

Publicaciones  
*Berenise Hernández*  
Asistencia académica  
*Mauro Chávez*  
Apoyo  
*Leticia Martínez*

Cómputo  
*Tomás García*

Biblioteca "Rosario Castellanos"  
*J. Félix Martínez*  
Asistencia académica  
*Celia Martínez*  
*Laura Rocha*  
Bibliotecaria  
*Ma. Luisa Casanova*

Unidad de Control y Apoyo Administrativo  
*Patricia Estrada*

Delegación Administrativa  
*Yolanda Flores*  
Asistencia administrativa  
*Rebeca Rojas*  
*Silvia Milla*

Grupo Secretarial  
*Araceli Cervera*  
*Ma. de Lourdes Mendoza*  
*Litzia Ramón*  
*Ma. de Lourdes Valiente*

Multicopista  
Juan Carlos Mendoza

Servicios Generales  
Armando Velázquez  
Héctor García  
Guadalupe Granados  
Manuel García

### ANEXO 3 *Investigación y apoyo a la investigación*

#### 3.1. Investigaciones concluidas y en proceso 2002

##### COORDINACIÓN ACADÉMICA DE CULTURA Y EDUCACIÓN

Título del proyecto: *La influencia del sexo y su articulación con otras variables en el rendimiento escolar y la elección de carrera de una generación de estudiantes de la UNAM (Perfiles diferenciales por sexo: Proyecto Jano).*

Instituciones involucradas: UNAM/PUEG/CESU.

Estado del proyecto: en proceso.

Financiamiento: PUEG.

Fecha de inicio: 1997.

Fecha de término: 2003.

Productos:

- Análisis estadístico de los datos estudiados sobre la situación de las mujeres y los hombres en México y, en particular, en la educación superior y en la UNAM.
- Redacción de un libro sobre el tema de investigación.

Título del proyecto: *Promoción de la Red Nacional de Centros y Programas de Estudios de la Mujer y de Género en Instituciones de Educación Superior.*

Instituciones involucradas: UNAM/PUEG.

Tipo de investigación: acción.

Estado del proyecto: en proceso.

Fecha de inicio: agosto de 1997.

Fecha de término: abierta.



## COORDINACIÓN ACADÉMICA FUERZA DE TRABAJO Y ECONOMÍA

Título del proyecto: *Profundización en el uso de la perspectiva de género en los estudios de trabajo y desarrollo.*

Instituciones involucradas: UNAM/PUEG/Facultad de Economía.

Estado del proyecto: concluido.

Financiamiento: Fundación Ford.

Fecha de inicio: septiembre de 1998.

Fecha de término: marzo de 2002.

Productos:

- Elaboración del reporte final de la investigación.
- Presentación y difusión de los libros:
  - *Sexualidad y género en el ámbito laboral.*
  - *Hostigamiento sexual y discriminación. Una guía para la investigación y la resolución de casos en el ámbito laboral.*
  - *¿Esto es cosa de hombres? Trabajo, género y cambio social. Cuadernos de investigación.*

Título del proyecto: *La economía y la política en el análisis del presupuesto gubernamental desde una perspectiva de género.*

Instituciones involucradas: UNAM/PUEG/Facultad de Economía.

Estado del proyecto: en proceso.

Financiamiento: Conacyt.

Fecha de inicio: octubre de 2001.

Fecha de término: marzo de 2003.

Productos:

- Levantamiento de encuesta en el DF para la evaluación del gasto público.
- Análisis, con enfoque de género, del gasto público para el año 2000.
- Revisión teórica y empírica sobre política social, género e impacto del presupuesto.
- Mapeos históricos sobre gasto público y uso del tiempo en el ámbito doméstico.
- Publicación de dos libros.
- Presentación de ponencias en diversos foros.

## COORDINACIÓN ACADÉMICA MASCULINIDAD

Título del proyecto: *Análisis conceptual y estrategias prácticas para el abordaje de la masculinidad en México.*

Instituciones involucradas: UNAM/PUEG/Facultad de Economía.

Estado del proyecto: en proceso.

Financiamiento: Fundación John y Catherine MacArthur.

Fecha de inicio: octubre de 2001.

Fecha de término: diciembre de 2003.

Productos:

- Elaboración de reportes de investigación.
- Publicaciones especializadas.
- Realización de seminarios de investigación.
- Participación de expertos invitados en eventos de difusión dentro de la UNAM.
- Consolidación de un grupo de expertos dentro de la UNAM.

### 3.2. Seminarios de investigación

#### COORDINACIÓN ACADÉMICA MEDIO AMBIENTE

*Seminario de investigación: Género, Ambiente y Sustentabilidad. Las Transformaciones Ambientales desde la perspectiva de Género. Desarrollo: La Participación de Mujeres y Hombres en la Construcción de la Sustentabilidad.*

Organizado por: UNAM/PUEG/CRIM/Universidad de Quintana Roo.

Financiamiento: UNAM/PUEG/CRIM/Universidad de Quintana Roo.

Lugar: Chetumal, Quintana Roo.

Fecha de inicio: 2000

Fecha de término: 2002.

#### COORDINACIÓN ACADÉMICA DIVERSIDAD SEXUAL

*Seminario de investigación: Diversidad Sexual.*

Coordinado por: Dr. Humberto Guerra, de El Colegio de México.

Coordinado por: Mtra. Gloria Careaga y Elizabeth Vargas.

Organizado por: UNAM/PUEG.

Lugar: ciudad de México.

Fecha de Inicio: mayo de 2002.

Fecha de conclusión: julio de 2003

#### COORDINACIÓN ACADÉMICA MASCULINIDAD

Reunión internacional de expertos: *Masculinidad y poder.*

Con la participación de: Victor Seidler, del Goldsmith College de la Universidad de Londres, Inglaterra; José Olavarría de Flacso, sede Chile; Fernando Seffner, de la Universidad Federal de Rio Grande do Sul, Brasil; Ana Amuchástegui, de la UAM; Juan Carlos Ramírez, de la Universidad de Guadalajara; Bárbara Yllán, de la Procuraduría General de Justicia del DF; Gloria Careaga y Salvador Cruz, del PUEG, de la UNAM.

Coordinado por: Gloria Careaga y Salvador Cruz.

Organizado por: UNAM/PUEG.

Lugar: Tapalehui, Morelos.

Fecha: del 11 a 13 de febrero de 2002.

Reunión internacional de expertos: *Masculinidad y modelos de desarrollo.*

Con la participación de: Robert W. Connell, de la Universidad de Sydney, Australia; Miguel Muñoz-Laboy, de la Universidad de Columbia; Emilienne de León de Semillas, ONG de México; Pilar Alberti y Rufino Díaz, del Colegio de Posgraduados; Cecilia Rodríguez, de Conapo; Fernando Huerta, del Instituto de Investigaciones Antropológicas; Jesús Serna, del Centro Coordinador y Difusor de Estudios Latinoamericanos; Elvira Concheiro, del Instituto de Investigaciones Económicas; Gloria Careaga y Salvador Cruz, del PUEG, de la UNAM.

Coordinado por: Gloria Careaga y Salvador Cruz.

Organizado por: UNAM/PUEG.

Lugar: Oaxtepec, Morelos.

Fecha: del 17 a 19 de junio de 2002.

Reunión internacional de expertos: *Masculinidad y políticas públicas.*

Con la participación de: María de Jesús Izquierdo, de la Universidad de Barcelona, España; Diane Alméras, de Cepal, Chile; Carlos Daniel Gúida, de la Universidad de Uruguay; María de Lourdes Quintanilla, de la Dirección General de Salud Reproductiva de la Secretaría de Salud; Luis Botello, de Mexfam; Gerardo Ayala, de Salud y Género, de Querétaro; Javier Alatorre, de la Facultad de Psicología; Elsa Guevara, de la Facultad de Estudios Profesionales Zaragoza; Jennifer Cooper, de la Facultad de Economía; Lucero Jiménez, del Centro Regional de Investigaciones Multidisciplinarias, y Gloria Careaga y Salvador Cruz, del PUEG, de la UNAM. Coordinado por: Gloria Careaga y Salvador Cruz.

Organizado por: UNAM/PUEG.

Lugar: UNAM.

Fecha: del 25 a 27 de noviembre de 2002.



## **ANEXO 4**

### ***Formación de Recursos Humanos***

#### **4.1. Actividades de formación PUEG**

##### ***Diplomados***

Diplomado: Seminario de Investigación: Género, Ambiente y Sustentabilidad. Las Transformaciones Ambientales desde una Perspectiva de Género.

Coordinado por: Dra. Margarita Velázquez.

Organizado por: UNAM/PUEG/CRIM.

Lugar: Ciudad de México.

Fecha: de febrero de 2000 a marzo de 2002.

Diplomado: Estudios sobre la Diversidad Sexual.

Organizado por: UNAM/PUEG, Fundación Arcoiris, A.C.

Coordinado por: Mtra. Gloria Careaga y Elizabeth Vargas.

Dirigido a: Egresadas/os de ciencias sociales y humanidades.

Duración: 120 horas.

Lugar: Ciudad de México.

Fecha: de octubre de 2001 a junio de 2002.

Diplomado: Psico-oncología de la Mujer.

Organizado por: UNAM/PUEG, Hospital General de México.

Coordinado por: Mtra. Ma. del Carmen Calderón Benvides y Laura Nájera.

Dirigido a: Personal académico, prestadores/as de servicios y público en general.

Duración: 134 horas.

Lugar: Ciudad de México.

Fecha: de enero a agosto de 2002.

Diplomado: Relaciones de Género, Construyendo la Equidad entre Mujeres y Hombres.

Organizado por: UNAM/PUEG, Casa de las Humanidades.

Coordinado por: Mtra. Gloria Careaga y Cynthia Lima.

Dirigido a: Egresadas/os de ciencias sociales y humanidades y público interesado.

Duración: 140 horas.

Lugar: Ciudad de México.

Fecha: de octubre de 2002 a julio de 2003.

### *Cursos, Talleres y Seminarios*

Curso: Un Modelo de Intervención Educativa para el Desarrollo de Actitudes y Valores: el Concepto de Género.

Impartido por: Dra. Ana Arribillaga, de la Universidad del País Vasco, España.

Organizado por: PUEG.

Dirigido a: especialistas e interesadas/os en la temática.

Duración: 8 horas.

Lugar: UNAM.

Fecha: 13 de marzo de 2002.

Taller de Defensa Personal para Mujeres.

Impartido por: Dra. Irene Zeilinger y Anne Raymon, de Bélgica.

Organizado por: PUEG.

Dirigido a: especialistas en la temática.

Duración: 8 horas.

Lugar: UNAM.

Fecha: 21 y 22 de junio de 2002.

Cursillo: Lenguaje y Diferencia Sexual.

Impartido por: Dr. Carlos Lomas, de la Universidad de Oviedo, España.

Organizado por: PUEG.

Duración: 2 horas.

Lugar: UNAM.

Fecha: 16 de julio de 2002.

## 4.2. Cursos y Talleres solicitados al PUEG

### *En otras entidades y dependencias de la UNAM*

Taller: ¿Cómo Educar a los Niños y las Niñas en la Igualdad?

Impartido por: Alicia Saldívar.

Organizado por: Feria del Libro del Palacio de Minería, UNAM.

Dirigido a: Público en general.

Duración: 2 horas.

Lugar: Palacio de Minería.

Fecha: 22 de febrero de 2002.

Taller: Género.

Impartido por: Laura Nájera y Salvador Cruz.

Organizado por: Feria del Libro del Palacio de Minería, UNAM.

Dirigido a: Público en general.

Duración: 2 horas.

Lugar: Palacio de Minería.

Fecha: 1° de marzo de 2002.

Taller: Función del Área de Psicopedagogía para los Departamentos de Orientación del los CCH.

Impartido por: Gloria Careaga.

Organizado por: Centro de Capacitación del CCH.

Dirigido a: personal de los Departamentos de Psicopedagogía del CCH.

Lugar: UNAM.

Fecha: del 14 al 16 de marzo de 2002.

Curso: Frankenstein es Mujer.

Dentro del Diplomado: Dioses y Monstruos. Variaciones sobre Frankenstein.

Impartido por: Dra. Graciela Hierro.

Organizado por División de Educación Continua de la FFYL.

Duración: 4 horas.

Lugar: UNAM.

Fecha: del 12 de junio de 2002.

Curso: Género y Salud.  
Módulo: Género y sociedad.  
Dentro del diplomado: Divulgación de Salud Sexual.  
Impartido por: Laura Nájera.  
Organizado por Dirección General de Divulgación de la Ciencia/Museo Universum.  
Duración: 4 horas.  
Fecha: 27 de junio de 2002.

Curso: Perspectiva de Género.  
Módulo: Género y sociedad.  
Dentro del diplomado: Divulgación de Salud Sexual.  
Impartido por: Gloria Careaga.  
Organizado por Dirección General de Divulgación de la Ciencia/Museo Universum.  
Duración: 4 horas.  
Fecha: 11 de julio de 2002.

Taller: Derechos Sexuales y Reproductivos.  
Impartido por: Laura Nájera.  
Dentro de la 1ª Semana por la Cultura Sexual.  
Organizado por: Facultad de Derecho, UNAM.  
Dirigido a: Estudiantes y público en general.  
Duración: 2 horas.  
Lugar: UNAM.  
Fecha: 22 de julio.

Taller: Género, Sexualidad y Sida.  
Impartido por: Elizabeth Vargas.  
Dentro de la 1ª Semana por la Cultura Sexual.  
Organizado por: Facultad de Derecho, UNAM.  
Dirigido a: Estudiantes y público en general.  
Duración: 2 horas.  
Lugar: UNAM.  
Fecha: 24 de julio.

### *Solicitados por otras instituciones académicas*

Taller: Perspectiva de Género.  
Impartido por: Laura Nájera.  
Dentro de: Semana Cultural de la Diversidad Sexual.  
Organizado por: Escuela Nacional de Antropología e Historia e Instituto Nacional de Antropología e Historia.  
Lugar: Ciudad de México.  
Fecha: 15 de abril de 2002.

Taller: Género, Sexualidad y Sida.  
Impartido por: Elizabeth Vargas.  
Dentro de: Semana Cultural de la Diversidad Sexual.  
Organizado por: Escuela Nacional de Antropología e Historia e Instituto Nacional de Antropología e Historia.  
Lugar: Ciudad de México.  
Fecha: 16 de abril de 2002.

Taller: Diversidad Sexual.  
Impartido por: Gloria Careaga y Salvador Cruz.  
Organizado por: Congreso de Psicología/Universidad Autónoma de San Luis Potosí.  
Lugar: San Luis Potosí, SLP.  
Fecha: 17 de abril de 2002.

Taller: Problematización de los Estudios de Género: Educación Sexual.  
Impartido por: Gloria Careaga y Salvador Cruz.  
Organizado por: Universidad Autónoma de Zacatecas.  
Lugar: Zacatecas, Zac.  
Fecha: del 20 al 24 de mayo de 2002.

Taller: Género y Enfermería.  
Impartido por: Laura Nájera.  
Organizado por: Facultad de Enfermería de la Universidad de San Luis Potosí.  
Lugar: San Luis Potosí, SLP.  
Fecha: 28 y 29 de junio de 2002.

Curso: La Filosofía Feminista: el Feminismo Radical de la Diferencia Sexual.

Dentro del diplomado: Filosofía y Feminismo.

Impartido por: Dra. Graciela Hierro.

Organizado por: Facultad de Filosofía de la Universidad Michoacana de San Nicolás de Hidalgo.

Duración: 4 horas.

Lugar: Morelia, Mich.

Fecha: 11 de julio de 2002.

Taller: Resignificación del Cuerpo y Sexualidades Femeninas.

Impartido por: Elizabeth Vargas.

Dentro del 3º Congreso Nacional de Sexología.

Dirigido a: Asistentes al congreso.

Organizado por: Universidad de Guadalajara.

Lugar: Guadalajara, Jal.

Fecha: 22 de noviembre de 2002.

### ***Solicitados por organizaciones nacionales***

Curso: Género y Desarrollo Social.

Impartido por: Gloria Careaga y Salvador Cruz.

Organizado por: Instituto Poblano de la Mujer.

Lugar: Puebla, Pue.

Fecha: 11 y 12 de enero de 2002.

Curso: Género y Planeación.

Impartido por: Gloria Careaga y Salvador Cruz.

Organizado por: Instituto Poblano de la Mujer.

Lugar: Puebla, Pue.

Fecha: 24 y 25 de enero de 2002.

Taller: Género, Salud Sexual y Reproductiva.

Impartido por: Laura Nájera.

Organizado por: IMSS-Solidaridad.

Dirigido a: personal del IMSS.

Duración: 2 horas.

Lugar: ciudad de México.

Fecha: 15 de marzo de 2002.

Módulo: Género, Salud y Política Pública.

Dentro del diplomado: Género y Salud.

Impartido por: Gloria Careaga.

Organizado por: Salud y Género, A.C.

Duración: 4 horas.

Fecha: 12 y 13 de abril de 2002.

Taller: La Madurez, el Último Regalo de la Vida.

Impartido por: Dra. Graciela Hierro.

Dentro del Festival de la Diversidad Amoroso Sexual.

Organizado por: Instituto Sonorense de la Mujer/DIF del estado de Sonora.

Lugar: Hermosillo, Sonora.

Fecha: 22 y 23 de mayo de 2002.

Taller: Las Mujeres y sus Sexualidades en los Distintos Ciclos de la Vida.

Impartido por: Dra. Graciela Hierro.

Organizado por: El Colegio de Sonora/Género, Medio Ambiente y Salud, IAP, Instituto Sonorense de la Mujer/DIF del estado de Sonora.

Lugar: Hermosillo, Sonora.

Fecha: 24 de mayo de 2002.

Taller de Defensa Personal para Lesbianas.

Impartido por: Dra. Irene Zeilinger y Anne Raymon, de Bélgica.

Organizado por: PUEG/El Clóset de Sor Juana, A.C.

Dirigido a: Público interesado.

Duración: 8 horas.

Lugar: Ciudad de México.

Fecha: 8 y 9 de junio de 2002.

Taller: Discriminación de Género.

Impartido por: Gloria Careaga.

Dirigido a: Público en general.

Organizado por: Centro de Derechos Humanos Miguel Agustín Pro.

Lugar: Ciudad de México.

Fecha: 6 de agosto de 2002.

Curso intensivo: Capacitación Metodológica en Perspectiva de Género: Género y Políticas Públicas.

Impartido por: Personal académico de la UNAM.

Organizado por: PUEG/Inmujeres.

Dirigido a: Personal del Instituto Nacional de las Mujeres. Instancias estatales.

Duración: 16 horas.

Lugar: ciudad de México.

Fecha: del 18 al 22 de noviembre de 2002.

Curso intensivo: Capacitación Metodológica en Perspectiva de Género: Género y la Administración Pública Federal.

Impartido por: Personal académico de la UNAM.

Organizado por: PUEG/Inmujeres.

Dirigido a: Personal del Instituto Nacional de las Mujeres. Enlaces federales.

Duración: 16 horas.

Lugar: Ciudad de México.

Fecha: del 9 al 13 de diciembre de 2002.

### ***Internacionales***

Taller: Liderazgo.

Impartido por: Gloria Careaga.

Dirigido a: Especialistas y público en general.

Organizado por: Centro Costarricense.

Lugar: San José de Costa Rica, C.R.

Fecha: del 17 al 19 de mayo de 2002.

### **4.3. Docencia curricular**

#### ***Licenciatura***

Nombre de la asignatura: Género y Economía.

Impartida por: Mtra. Jennifer Cooper y Lic. Flérida Guzmán.

Institución: UNAM/Facultad de Economía/ENEP-Acatlán.

Nivel: Licenciatura.

Nombre de la asignatura: Género.

Impartida por: Salvador Cruz.

Institución: Universidad Intercontinental.

Nivel: Licenciatura.

Nombre de la asignatura: Temas Selectos de Psicología Social I y II.

Impartida por: Alicia Saldívar.

Institución: UAM-Iztapalapa.

Nivel: Licenciatura.

Nombre de la asignatura: Trabajo de Campo.

Impartida por: Alicia Saldívar.

Institución: UAM-Iztapalapa.

Nivel: Licenciatura.

Nombre de la asignatura: Seminario de Investigación.

Impartida por: Alicia Saldívar.

Institución: UAM-Iztapalapa.

Nivel: Licenciatura.

Nombre de la asignatura: Comunicación Social.

Impartida por: Alicia Saldívar.

Institución: UAM-Iztapalapa.

Nivel: Licenciatura.



## Posgrado

Nombre del Seminario: Interdisciplinario de Posgrado: La Ética de la Diferencia Sexual y los Derechos Humanos de las Mujeres.

Impartido por: Dra. Graciela Hierro.

Institución: UNAM/FFYL.

Nivel: Maestría y doctorado.

Nombre del Seminario: Investigación sobre Género y Sustentabilidad.

Impartido por: Dra. Margarita Velázquez.

Institución: UNAM/CRIM/Facultad de Ciencias Políticas y Sociales/Universidad Autónoma de Morelos.

Nivel: Maestría y doctorado.

### 4.4. Dirección de tesis

Doctora Graciela Hierro

#### Nivel licenciatura

Título de la tesis: *Reflexiones pedagógicas para la construcción de la democracia desde una perspectiva de género.*

Grado: Licenciatura en Pedagogía.

Nombre de tesista: Adriana Lagarde.

Entidad: UNAM, Facultad de Filosofía y Letras.

Estado de proyecto: Concluido.

Fecha de examen: mayo de 2002.

Título de la tesis: *3 de octubre no se olvida. La historia de Rafael Martínez de Escobar, el "Gallo Canelo".*

Grado: Licenciatura.

Nombre de tesista: Alejandra Pérez Reguera García.

Entidad: UNAM, Facultad de Filosofía y Letras.

Estado de proyecto: Concluido.

Fecha de examen: octubre de 2002.

## Posgrado

### Concluidas

Título de la tesis: *La identidad femenina en la obra de Luce Irigaray, desde una perspectiva filosófica.*

Grado: Doctorado en Filosofía.

Nombre de tesista: María Azucena de los Dolores Romo Hernández.

Entidad: UNAM, Facultad de Filosofía y Letras.

Estado de proyecto: Concluido.

Fecha de examen: mayo de 2002.

Título de la tesis: *La violencia simbólica contra las alumnas de la carrera de enfermería durante su formación en la FES Iztacala.*

Grado: Maestría en Enseñanza Superior.

Nombre de tesista: Guillermina Arenas Montaña.

Entidad: UNAM, Facultad de Filosofía y Letras.

Estado de proyecto: Concluido.

Fecha de examen: noviembre de 2002.

Título de la tesis: *Ética y tragedia en Aristóteles.*

Grado: Doctorado en Filosofía.

Nombre de tesista: María del Carmen Trueba Atienza.

Entidad: UNAM, Facultad de Filosofía y Letras.

Estado de proyecto: Concluido.

Fecha de examen: noviembre de 2002.

### En proceso

Título de la tesis: *El mito de Lilith y la ética de la diferencia sexual.*

Grado: Doctorado en Filosofía.

Nombre de tesista: Elisa Bertha Velázquez Rodríguez.

Entidad: UNAM, Facultad de Filosofía y Letras.

Estado de proyecto: En proceso.

Título de la tesis: *La ética aplicada a los animales no humanos desde la perspectiva evolucionista.*

Grado: Doctorado en Filosofía.

Nombre de tesista: Carlos Alberto García Herrera.

Entidad: UNAM, Facultad de Filosofía y Letras.

Estado de proyecto: En proceso.

Título de la tesis: *Democracia, ciudadanía e igualdad entre los géneros.*

Grado: Doctorado en Filosofía.

Nombre de tesista: Antonieta Guadalupe Hidalgo Ramírez.

Entidad: UNAM, Facultad de Filosofía y Letras.

Estado de proyecto: En proceso.

#### *Otras instituciones*

Título de la tesis: *Salud y género en programas de estudios de la mujer.*

Grado: Doctorado en Antropología.

Nombre de tesista: Dora Cardaci Rodríguez.

Entidad: CONACULTA; ENAH.

Estado de proyecto: Concluida.

Fecha: marzo de 2002.

#### 4.5. Prestadores de servicio social

##### *Secretaría Académica*

Nombre: Berenice Pérez Ramírez.

Carrera: Trabajo Social.

Escuela: Escuela Nacional de Trabajo Social.

Institución: UNAM.

Fecha de inicio: octubre de 2001.

Fecha de término: mayo de 2002.

Nombre: Teresa Quintana.

Carrera: Psicología.

Facultad: FES-Iztacala.

Institución: UNAM.

Fecha de inicio: octubre de 2001.

Fecha de término: mayo de 2002.

##### *Coordinación de Planeación*

Nombre: Natalia Villalobos Cuevas.

Carrera: Pedagogía.

Facultad: Filosofía y Letras.

Institución: UNAM.

Fecha de inicio: abril de 2002.

Fecha de término: octubre de 2002.

Nombre: Dulce Jazmín Delgado Montañez.

Carrera: Pedagogía.

Facultad: Filosofía y Letras.

Institución: UNAM.

Fecha de inicio: octubre de 2002.

Fecha de término: mayo de 2003.

Nombre: Yuceli Ávila Hernández.

Carrera: Pedagogía.

Facultad: Filosofía y Letras.

Institución: UNAM.

Fecha de inicio: octubre de 2002.

Fecha de término: mayo de 2003.

##### *Departamento de Cómputo*

Nombre: Joaquín Martínez Hernández.

Carrera: Ingeniería en Computación.

Facultad de: Ingeniería.



Institución: UNAM.  
Fecha de inicio: junio de 2002.  
Fecha de término: enero de 2003.

Nombre: Juan Carlos Hernández López.  
Carrera: Opción técnica de mantenimiento a sistemas de micro-  
cómputo del Colegio de Ciencias y Humanidades.  
Escuela: Colegio de Ciencias y Humanidades.  
Institución: UNAM.  
Fecha de inicio: junio de 2002.  
Fecha de término: noviembre de 2002.

Nombre: Jaime Pérez Zendejas.  
Carrera: Opción técnica de mantenimiento a sistemas de micro-  
cómputo del Colegio de Ciencias y Humanidades.  
Escuela: Colegio de Ciencias y Humanidades.  
Institución: UNAM.  
Fecha de inicio: junio de 2002.  
Fecha de término: noviembre de 2002.

#### 4.6. Actividades de asesoría y elaboración de programas curriculares y extracurriculares

Tipo de actividad: Revisión de programa curricular.  
Programa: Seminario de Investigación en Diversidad Sexual.  
Nivel: Actualización.  
Institución: PUEG.  
Fecha: Marzo a mayo de 2002.

Tipo de actividad: Revisión de programa curricular.  
Programa: Diplomado en Psico-oncología.  
Nivel: Actualización.  
Institución: PUEG/Hospital General de México.  
Fecha: de marzo a mayo de 2002.

Tipo de actividad: Diseño del diplomado: Género, Masculini-  
dad y Políticas Públicas.  
Nivel: Actualización.  
Institución: Universidad Autónoma de Ciudad Juárez.  
Fecha: 2002.

Tipo de actividad: Revisión de programa curricular.  
Programa: Diplomado en Psico-oncología.  
Nivel: Actualización.  
Institución: PUEG/Hospital General de México.  
Fecha: marzo a mayo de 2002.

## ANEXO 5

### *Vinculación e intercambio académico*

#### 5.1. Organizaciones con las que existe vinculación

En la UNAM

*Coordinaciones académicas del PUEG*

**Facultades:** Psicología, Filosofía y Letras, Economía, **Centros:** de Estudios sobre la Universidad y Regional de Investigaciones Multidisciplinarias.

*Entidades y dependencias universitarias con las que se desarrollan proyectos de investigación, docencia y servicios*

**Escuelas Nacionales:** de Estudios Profesionales Aragón, Acatlán, Colegio de Ciencias y Humanidades, Trabajo Social, **Facultades:** Ciencias, Ciencias Políticas y Sociales, Contaduría y Administración, Derecho, Ingeniería, Economía, Estudios Superiores Iztacala y Zaragoza, Filosofía y Letras, Psicología, Medicina, Medicina Veterinaria y Zootecnia. **Centros:** de Estudios sobre la Universidad, de Investigaciones Interdisciplinarias en Ciencias y Humanidades, Regional de Investigaciones Multidisciplinarias, Coordinador y Difusor de Estudios Latinoamericanos, de Ciencias Aplicadas y Desarrollo de Tecnología, de Investigaciones sobre América del Norte. **Programas:** Universitario de Investigación en Salud (PUIS). **Institutos:** Investigaciones Antropológicas, Económicas, Bibliográficas, Sociales.

**Direcciones Generales:** de Servicios Médicos, de Bibliotecas, Publicaciones y Fomento Editorial, Orientación y Servicios Educativos, de Estudios de Posgrado, de Educación Continua.

Casa de las Humanidades, Casa Universitaria del Libro, Coordinación de Humanidades, Coordinación de Difusión Cultural, Gaceta UNAM, Radio UNAM, TVUNAM.

Colegio de Académicas Universitarias.

#### *Instituciones de educación superior del país*

**Universidades:** Autónoma de Colima, Autónoma de Guadalajara, Autónoma Veracruzana, Autónoma de Chapingo, Autónoma Michoacana de San Nicolás de Hidalgo, Benemérita Universidad Autónoma de Puebla, Autónoma de Nuevo León, Autónoma de Yucatán, Autónoma de Aguascalientes, Autónoma de Chihuahua, Autónoma de Querétaro, Autónoma de San Luis Potosí, Autónoma de Sonora, Autónoma del Estado de Morelos, Autónoma de Durango, Autónoma de Oaxaca, Autónoma de Guerrero, Autónoma de Quintana Roo, Pedagógica Nacional, Autónoma Metropolitana, campus Xochimilco y campus Azcapotzalco, de la Ciudad de México, Intercontinental, Iberoamericana. Centro de Investigación y Estudios Superiores en Antropología Social. **Colegios:** de la Frontera Sur, de la Frontera Norte, de México, de Sonora, de Posgraduados. Red Nacional de Centros y Programas. **Institutos:** Mora, Politécnico Nacional, Nacional de Estudios Históricos de la Revolución Mexicana.

#### *Instituciones educativas del extranjero*

**Universidades:** Barcelona, California, Columbia, Costa Rica, Católica de Chile, Uruguay, Federal de Rio Grande do Sul, Harvard, Londres, Sydney, Autónoma de Madrid, Complutense de Madrid, Missouri, Dublín, Puerto Rico, Suecia, Valencia, La Habana, Nacional Mayor de San Marcos, Flacso, sedes Ecuador, Buenos Aires y Chile.

#### *Organismos gubernamentales*

PRONAM de la Secretaría de Gobernación, DIF, Dirección General de Salud Reproductiva de la Secretaría de Salud, Semarnap, GDF, CNDHDF, Instituto Nacional de las Mujeres, Instituto Mexicano de la Juventud, INBA, INACIPE, INEGI, IFE, Sedesol, ISSSTE, IMSS, SEP, SRE, STPS, Conafe, Procuraduría General de Justicia del DF, Comité Asesor de la Mujer en el DF, Delegación Benito Juárez, Delegación Coyoacán, Delegación Tlalpan, Fonca, CNCA, Instituto Poblano de la Mujer, Instituto Zacatecano de la Mujer, Instituto Michoacano de la Mujer.

#### *Legislaturas*

Asamblea Legislativa del Distrito Federal, Cámara de Diputados, Cámara de Senadores, Mujeres Legisladoras, Asamblea de Mujeres.

#### *Instancias intergubernamentales*

Comité Promotor por una Maternidad sin Riesgos, Consejo Nacional para la Prevención del SIDA, Consejo Nacional de Población, Consejo Estatal de la Población del Estado de Puebla, Comités Interinstitucionales de Evaluación de la Educación Superior, Mexfam.

#### *Organismos no gubernamentales*

Fundación Arcoiris, Católicas por el Derecho de Decidir, APIS, Sociedad Mexicana de Salud Pública, Instituto Mexicano para la Educación Sexual, Asociación Mexicana de Sexología, Casa Oaxaca, COVAC, Federación de Mujeres Universitarias, CORIAC, Grupo de Educación Popular con Mujeres, Grupo de Información en Reproducción Elegida, Grupo Interdisciplinario sobre Mujer, Trabajo y Pobreza, Academia de la Investigación Científica, Unidad de Atención Psicológica, Sexológica y Educativa, Salud Integral para la Mujer, Desarrollo, Ambiente y Sociedad, Colectivo de

Hombres por Relaciones Igualitarias, Casa de la Mujer, Las Reinas: Grupo Feminista de Estudios del Proceso de Envejecer de las Mujeres, Semillas, Coordinación Nacional de ONG de Mujeres Supercuerdas, CSJ, Milenio, Fem, Salud y Género de Querétaro, A.C., Red de Mujeres Campesinas en Acción, Red de Mujeres MA, Red de Mujeres Sindicalistas, Red Nacional de Centros y Programas de Estudios de Género en Instituciones de Educación Superior en México, Red por la Salud de las Mujeres del Distrito Federal.

#### *Organismos gubernamentales de otros países*

Consejo Británico, Instituto de la Mujer de España, Instituto de la Mujer de Panamá.

#### *Organismos no gubernamentales de otros países*

Family Care International, Comisión Internacional de Derechos Humanos para Gays y Lesbianas, Catholic for a Free Choice, Health, Empowerment, Rights and Accountability, AWID, Sociedad para el Desarrollo Internacional, Coalición Internacional para la Salud de la Mujer, Population Council, International Federation of Institution for Advanced Studies, Society for International Development, Women's Environment and Development Organization, International Association on Masculinity, ISIS International, Movimiento Internacional de Mujeres del GRIAL, Glass Ceiling Commission, International Association of Feminist Economists, Women in the Net, Red por la Salud de las Mujeres de Latinoamérica y del Caribe, Red de Mujeres Afro del Caribe y América Latina, Asociación Universitaria de Estudios de la Mujer de España, Red de Salud de las Mujeres Latinoamericanas y del Caribe, Red Latinoamericana de Estudios de Género, Red Mundial de Mujeres para los Derechos Reproductivos, SID (Society for International Development), LASA (Latin American Studies Association), Federación Mundial de Ginecología y Obstetricia.

#### *Organismos intergubernamentales internacionales*

Unifem, UNFPA, UNPD, UNESCO, UNICEF, Organización Internacional del Trabajo, Organización Panamericana de la Salud, Comisión Económica para América Latina (CEPAL), Comité Internacional de Investigaciones para el Desarrollo.

#### *Agencias de financiamiento*

Fundación John y Catherine MacArthur, Fundación Ford.

#### **5.2. Participación en comisiones y eventos en representación del PUEG**

##### *En la UNAM*

Participación como: Miembro ex officio del Consejo Técnico de la Coordinación de Humanidades.

Organizado por: Coordinación de Humanidades.

Lugar: UNAM.

Fecha: 1992-2002.

Participación como: Miembro de la Comisión Evaluadora del Programa de Primas al Desempeño del Personal Académico (PRIDE).

Organizado por: Facultad de Filosofía y Letras.

Lugar: UNAM, FFYL.

Fecha: 1998-2002.

Participación como: Miembro Especial de la Comisión Evaluadora del Programa de Primas al Desempeño del Personal Académico (PRIDE).

Organizado por: Consejo Académico del Área de las Humanidades y de las Artes.

Lugar: UNAM.

Fecha: 2002.

Participación como: Miembro del Consejo Consultivo de Estudios de Posgrado.  
Organizado por: Dirección General de Estudios de Posgrado.  
Lugar: UNAM.  
Fecha: Permanente.

Participación como: Integrante del Consejo Asesor del PAIVSAS.  
Organizado por: Facultad de Psicología. Programas de Servicios.  
Lugar: UNAM.  
Fecha: Permanente.

#### *Nacionales*

Participación como: Integrante del Consejo Consultivo.  
Organizado por: Instituto de la Mujer del DF.  
Lugar: Ciudad de México.  
Fecha: Permanente.

Participación en: Comisión Ciudadana de Estudios contra la Discriminación.  
Organizado por: Comisión Ciudadana de Estudios contra la Discriminación.  
Lugar: Oficinas de la Comisión.  
Fecha: 2002.

Participación como: Miembro del Comité de Educación y Humanidades de los Comités Interinstitucionales para la Evaluación de la Educación Superior.  
Organizado por: Secretaría de Educación Pública.  
Lugar: México, DF.  
Fecha: 2002.

Participación como: Miembro de la Comisión de Derechos Humanos del DF.  
Organizado por: Comisión de Derechos Humanos de la ALDF.  
Fecha: agosto de 2002.

Participación en el: Foro sobre Políticas con Perspectiva de Género en el Sureste de México, Centroamérica y El Caribe.  
Organizado por: Instituto de la Mujer Oaxaqueña.  
Lugar: Oaxaca, Oax.  
Fecha: 26 de noviembre de 2001.

Participación en: Red Nacional Contra la Violencia Hacia las Mujeres y Hombres Jóvenes.  
Organizado por: Red Nacional Contra la Violencia Hacia las Mujeres y Hombres Jóvenes.  
Lugar: Instituto Mexicano de la Juventud.  
Fecha: Permanente.

Participación en: Comité Promotor por una Maternidad sin Riesgos.  
Organizado por: Comité Promotor por una Maternidad sin Riesgos.  
Lugar: Ciudad de México.  
Fecha: Permanente.

Participación en: Fundación Mexicana para la Salud.  
Lugar: Ciudad de México.  
Fecha: Permanente.

#### *Internacionales*

Participación en: Evaluación de Candidatos a Becarios.  
Organizado por: Instituto Internacional de Educación.  
Lugar: Ciudad de México.  
Fecha: Permanente.

Participación en: Reunión Building an International Resources Network.  
Organizado por: Center for Lesbian and Gay Studies.  
Lugar: Nueva York.  
Fecha: 15 y 16 de noviembre de 2002.



### 5.3. Asesorías

#### *En la UNAM*

Tipo de actividad: Revisión de objetivos y programa.  
Programa: 1ª Semana por la Cultura Sexual.  
Organizado por: Facultad de Derecho, UNAM.  
Fecha: junio a julio de 2002.

Tipo de actividad: Revisión de proyecto.  
Programa: Ciclo de conferencias sobre género.  
Organizado por: Casa de la Mujer Universitaria del STUNAM.  
Fecha: junio de 2002.

Tipo de actividad: Revisión de objetivos y programa.  
Programa: 1ª Semana por la Cultura Sexual.  
Organizado por: Facultad de Derecho, UNAM.  
Fecha: junio a julio de 2002.

Tipo de actividad: Revisión de proyecto.  
Programa: Ciclo de conferencias sobre género.  
Organizado por: Casa de la Mujer Universitaria del STUNAM.  
Fecha: junio de 2002.

Tipo de actividad: Participación en diseño de programa curricular.  
Programa: Proyecto de Maestría en Estudios de Género.  
Organizado por: Facultad de Psicología.  
Fecha: 2002.

Tipo de actividad: Revisión de desarrollo y de reporte de investigación.  
Programa: Especialización en género.  
Organizado por: Margarita Ramírez, ENEP-Eztacala.  
Fecha: 2002.

#### *Fuera de la UNAM*

Tipo de actividad: Revisión y corrección de manual.  
Programa: Medios de Comunicación y Maternidad sin Riesgos.  
Organizado por: Comité Promotor por una Maternidad sin Riesgos.  
Fecha: junio a julio de 2002.

Tipo de actividad: Asesoría a grupos especiales.  
Programa: Planeación estratégica.  
Organizado por: Instituto Poblano de la Mujer.  
Fecha: Permanente.

Tipo de actividad: Asesoría a grupos especiales.  
Programa: Definición de perfiles y estrategias de institucionalización para la formación de equipo de trabajo y capacitación del personal en género.  
Organizado por: Instituto Nacional de las Mujeres.  
Fecha: 2002.

### 5.4. Firma de convenios de colaboración

Convenio: Bases de colaboración para elaborar bases de datos del PUEG.

Instituciones firmantes: PUEG, Facultad de Ingeniería.  
Fecha: septiembre de 2002.

Convenio: General y específico de colaboración para participar en proyectos de investigación.

Instituciones firmantes: PUEG, Flacso, sede Argentina, UNESCO.  
Fecha: 1º de octubre de 2002.

Convenio: General de colaboración para brindar asesoría, diseñar materiales y dar formación en género.

Instituciones firmantes: PUEG, Inmujeres.  
Fecha: 7 de octubre de 2002.

## ANEXO 6

### *Actividades de extensión académica y difusión*

#### 6.1. Eventos organizados por el PUEG

*Coloquios, seminarios, reuniones, simposios, etcétera*

Seminario internacional: Feminismos Latinoamericanos: Retos y Perspectivas.

Coordinado por: Mtra. Gloria Carega Pérez y Laura Nájera.

Organizado por: PUEG.

Dirigido a: especialistas e interesadas/os en la temática.

Lugar: UNAM.

Fecha: 22 al 26 de abril de 2002.

Coloquio: XI Coloquio Anual de Estudios de Género en la UNAM.

El estado del arte de los estudios de género en la UNAM.

Dirigido a: Académicas/os y estudiantes universitarias/os.

Coordinado por: Gloria Careaga, Ana Buquet y Gabriela Sánchez.

Lugar: UNAM.

Fecha: 11 al 15 de noviembre de 2002.

#### 6.2. Eventos organizados por el PUEG con otras instituciones

Coloquio: Arte y Género.

Coordinado por: Gloria Careaga, Ana Buquet, Laura Nájera.

Organizado por: UNAM, PUEG/UAM, El Colegio de México, Inmujeres, UNDP, Conaculta.

Lugar: Ciudad de México.

Fecha: 21 al 25 de octubre de 2002.

Jornadas Universitarias: Contra la Violencia. Ciudad Juárez: Ni una Muerta Más ni una Mujer Menos.

Coordinado por: Griselda Gutiérrez y Elizabeth Vargas.

Organizado por: PUEG/FFYL, UNAM.

Lugar: UNAM.

Fecha: 21 y 22 de noviembre de 2002.

### 6.3. Organización y participación en ponencias, conferencias y mesas redondas

#### *Organizadas por el PUEG*

Ponencia: Poder y sexualidad.

Impartida por: Gloria Careaga.

Dentro de la Reunión Internacional de Expertos: Masculinidad y poder.

Organizada por: UNAM, PUEG.

Lugar: Tapalehui, Morelos.

Fecha: 12 de febrero de 2002.

Conferencia: Investigación en diversidad sexual.

Impartida por: Dr. Fernando Seffner, de la Universidad Federal de Rio Grande do Sul, Brasil.

Dentro del Diplomado en Diversidad Sexual.

Organizada por: UNAM/PUEG.

Lugar: UNAM.

Fecha: 13 de febrero de 2002.

Ponencia: Bisexualidad y jóvenes.

Impartida por: Dr. Fernando Seffner, de la Universidad Federal de Rio Grande do Sul, Brasil.

Organizada por: UNAM, PUEG.

Lugar: UNAM.

Fecha: 14 de febrero de 2002.

Mesa redonda: Masculinidad.

Participante: Gloria Careaga y Fernando Seffner.

Organizado por: UNAM, PUEG.

Lugar: UNAM.

Fecha: 14 de febrero de 2002.

Ponencia: Ética y derechos sexuales.

Impartida por: Dra. Graciela Hierro.

Dentro del Diplomado en Diversidad Sexual.

Organizada por: UNAM/PUEG.

Lugar: UNAM.

Fecha: 20 de febrero de 2002.

Ponencia: La ética de la diferencia sexual, los derechos humanos de las mujeres, las nuevas Antígonas.

Impartida por: Dra. Graciela Hierro.

Dentro del seminario internacional: Feminismos Latinoamericanos: Retos y Perspectivas.

Organizado por: UNAM, PUEG.

Lugar: UNAM.

Fecha: 22 de abril de 2002.

Ponencia: Los estudios feministas.

Impartida por: Gloria Careaga.

Dentro del seminario internacional: Feminismos Latinoamericanos: Retos y Perspectivas.

Organizado por: UNAM, PUEG.

Lugar: UNAM.

Fecha: 23 de abril de 2002.

Conferencia: Investigación en Diversidad sexual.

Impartida por: Guillermo Núñez, de Hermosillo, Sonora.

Dentro del Seminario de Diversidad Sexual.

Organizada por: UNAM/PUEG.

Lugar: UNAM.

Fecha: 30 de mayo de 2002.

Ponencia: La sexualidad en los procesos de globalización.  
Impartida por: Gloria Careaga.  
Dentro de la Reunión Internacional de Expertos: Masculinidad  
y modelos de desarrollo.  
Organizada por: UNAM, PUEG.  
Lugar: Oaxtepec, Mor.  
Fecha: 17 de junio de 2002.

Mesa redonda: Identidades y expresiones sexuales.  
Participación de: Miguel Muñoz Laboy de la Universidad de Co-  
lumbia y Gloria Careaga del PUEG.  
Organizada por: UNAM, PUEG.  
Lugar: UNAM.  
Fecha: 19 de junio de 2002.

Mesa redonda: El movimiento lésbico-gay en México.  
Participación de: Patria Jiménez, del Senado de la Republica y  
Rafael de la Dehesa, de la Universidad de Harvard.  
Organizada por: UNAM, PUEG.  
Lugar: UNAM.  
Fecha: 26 de junio de 2002.

Conferencia: Los discursos sexuales en Costa Rica.  
Impartida por: Dr. Siffer, de Costa Rica.  
Dentro del Seminario en Diversidad Sexual.  
Organizada por: UNAM, PUEG.  
Lugar: UNAM.  
Fecha: 11 de julio de 2002.

Mesa redonda: Situación actual de las lesbianas en México.  
Organizada por: UNAM, PUEG.  
Lugar: UNAM.  
Fecha: 19 de noviembre de 2002.

Ponencia: La sexualidad silenciada.  
Impartida por: Gloria Careaga.  
Dentro de la Reunión Internacional de Expertos: Masculinidad  
y políticas públicas.  
Organizada por: UNAM, PUEG.  
Lugar: UNAM.  
Fecha: 26 de noviembre de 2002.

*Organizadas por el PUEG con otras entidades  
y dependencias de la UNAM*

Conferencia: Sexualidades.  
Impartida por: Gloria Careaga.  
Dentro del Programa Jóvenes hacia la Investigación.  
Organizado por: CCH Naucalpan.  
Lugar: Naucalpan de Juárez, Estado de México.  
Fecha: 22 de enero de 2002.

Ponencia: Sexualidad lésbica.  
Impartida por: Elizabeth Vargas.  
Dentro del Segundo Festival Universitario de Diversidad Sexual.  
Organizado por: Grupo Universitario de Diversidad Sexual/Fa-  
cultad de Psicología.  
Lugar: UNAM.  
Fecha: 11 de febrero de 2002.

Ponencia: Ética sexual.  
Impartida por: Dra. Graciela Hierro.  
Organizado por: CCH Oriente.  
Lugar: ciudad de México.  
Fecha: 30 de abril de 2002.

Conferencia: La violencia hacia lesbianas.  
Impartida por: Dra. Irene Zeilinger, de Bélgica.  
Organizada por: UNAM, PUEG, Casa de las Humanidades.  
Lugar: UNAM.  
Fecha: 7 de junio de 2002.

Conferencia: Las mujeres, su cuerpo y su salud.  
Impartida por: Dra. Graciela Hierro.  
Organizado por: UNAM Facultad de Medicina Veterinaria y Zootecnia.  
Lugar: UNAM.  
Fecha: 19 de junio de 2002.

Ponencia: La enseñanza de la ética.  
Impartida por: Dra. Graciela Hierro.  
Dentro del Taller para Preparar los Próximos Cursos del CCH.  
Organizado por: UNAM, PUEG, CCH.  
Lugar: UNAM.  
Fecha: 3 de septiembre de 2002.

Ponencia: Las mujeres asesinadas de Ciudad Juárez.  
Impartida por: Dra. Graciela Hierro.  
Dentro de las Jornadas Universitarias contra la Violencia. Ciudad Juárez, ni una Muerta Más, ni una Mujer Menos.  
Organizado por: UNAM, PUEG, FFYL.  
Lugar: UNAM.  
Fecha: 21 de noviembre de 2002.

#### *Organizadas por otras instituciones académicas*

Ponencia: Masculinidad.  
Impartida por: Salvador Cruz.  
Organizado por: Universidad Autónoma de Chapingo.  
Lugar: Estado de México.  
Fecha: 6 de marzo de 2002.

Ponencia: Los estudios de género en la UNAM, aportes y retos.  
Impartida por: Gloria Careaga.  
Dentro del Foro: El Concepto de Género en el IPN.  
Organizado por: IPN.  
Lugar: Ciudad de México.  
Fecha: 12 de marzo de 2002.

Conferencia: Género y sexualidad.  
Impartida por: Gloria Careaga.  
Dentro del Evento Psicología Social y Género.  
Organizado por: Universidad Autónoma de Zacatecas.  
Lugar: Zacatecas, Zac.  
Fecha: 2 de septiembre de 2002.

Conferencia magistral: La enseñanza de la ética.  
Impartida por: Dra. Graciela Hierro.  
Dentro del Primer Congreso Regional de Filosofía.  
Organizado por: Universidad Autónoma de Baja California.  
Lugar: Tijuana, B.C.  
Fecha: 20 de septiembre de 2002.

Ponencia: Construyendo el mundo, crónica de un movimiento que continúa.  
Impartida por: Gloria Careaga.  
Dentro del Foro: La Ciudad y sus Cronistas.  
Organizado por: el INEHRM/Instituto Mora/IPN/GDF.  
Lugar: Ciudad de México.  
Fecha: 26 de septiembre.

Conferencia: Género, educación y pedagogía.  
Impartida por: Pilar Martínez Hernández.  
Dentro del IX Congreso Nacional de Pedagogía.  
Organizado por: Universidad Autónoma del Estado de México/ Colegio de Pedagogos de Mexico A.C./CIAP/Paedagogium.  
Lugar: Toluca, Estado de México.  
Fecha: 22 de noviembre de 2002.

Ponencia: Los estudios de género en la UNAM.  
Impartida por: Gloria Careaga.  
Dentro del Foro: El Género en las Universidades.  
Organizado por: ANUIES.  
Lugar: ciudad de México.  
Fecha: 13 de diciembre de 2002.



*Organizadas por otras instituciones nacionales*

Conferencia: La problemática educativa en México, vista desde la perspectiva de género.

Impartida por: Alicia Saldívar.

Organizada por: Fundación SNTE para la Cultura del Maestro.

Lugar: ciudad de México.

Fecha: 28 de febrero de 2002.

Ponencia: Diferencia e igualdad.

Impartida por: Gloria Careaga.

Dentro del Foro Internacional Género y Políticas, Retos y Perspectivas.

Organizado por: Coordinadora Nacional de la Conferencia de Mujeres.

Lugar: Ciudad de México.

Fecha: 7 de marzo de 2002.

Mesa redonda: Violencia de género.

Participante: Elizabeth Vargas.

Tipo de participación: Panelista.

Organizado por: Mexfam.

Lugar: ciudad de México.

Fecha: 13 de marzo de 2002.

Ponencia: Educación y salud.

Impartida por: Alicia Saldívar.

Organizado por: IMSS, Solidaridad.

Lugar: Ciudad de México.

Fecha: 12 de marzo de 2002.

Ponencia: Género y salud reproductiva.

Impartida por: Laura Nájera.

Organizado por: IMSS, Solidaridad.

Lugar: Ciudad de México.

Fecha: 15 de marzo de 2002. «

Ponencia: Masculinidad.

Impartida por: Salvador Cruz.

Organizado por: IMSS, Solidaridad.

Lugar: ciudad de México.

Fecha: 18 de marzo de 2002.

Ponencia: La salud de las trabajadoras.

Impartida por: Gloria Careaga.

Lugar: Mérida, Yucatán.

Fecha: 18 de marzo de 2002.

Mesa Redonda: Género.

Participantes: Gloria Careaga, Salvador Cruz, Elsa Guevara y Patricia Corres.

Tipo de participación: Panelistas.

Organizado por: CNEIP.

Lugar: San Luis Potosí, SLP.

Fecha: 19 de abril de 2002.

Ponencia: Identidades sexuales.

Impartida por: Gloria Careaga.

Dentro del XXIX Congreso Nacional del CNEIP.

Organizado por: CNEIP.

Lugar: San Luis Potosí, SLP.

Fecha: 18 de abril de 2002.

Ponencia: Los derechos sexuales de las adolescentes y los adolescentes.

Impartida por: Cynthia Lima.

Dentro del Foro Los Derechos Sexuales de las y los Adolescentes.

Organizado por: Católicas por el Derecho de Decidir, A.C.

Lugar: Tlalnepantla, Estado de México.

Fecha: 11 de mayo de 2002.

Conferencia: La violencia entre lesbianas.  
Impartida por: Dra. Irene Zeilinger, de Bélgica.  
Organizada por: UNAM, PUEG/El Clóset de Sor Juana, A.C.  
Lugar: ciudad de México.  
Fecha: 7 de junio de 2002.

Conferencia: Ética y diversidad sexual: erótica y los derechos humanos de las mujeres.  
Impartida por: Dra. Graciela Hierro.  
Dentro del ciclo de conferencias: Nuestras Ideas, Nuestras Mujeres.  
Organizado por: Instituto Michoacano de la Mujer.  
Lugar: Morelia, Michoacán.  
Fecha: 16 de julio de 2002.

Conferencia: La ética y los derechos humanos de las mujeres.  
Impartida por: Dra. Graciela Hierro.  
Dentro del Ciclo de conferencias: Nuestras Ideas, Nuestras Mujeres.  
Organizado por: Instituto Michoacano de la Mujer.  
Lugar: Morelia, Michoacán.  
Fecha: 16 de julio de 2002.

Ponencia: Acciones contra la discriminación, desde el marco internacional hasta el nacional.  
Impartida por: Gloria Careaga.  
Dentro de la reunión de trabajo institucional: El Abordaje de los Derechos Económicos, Sociales y Culturales a Través de Temas Estratégicos.  
Organizado por: Centro de Derechos Humanos Miguel Agustín Pro Juárez, A.C.  
Lugar: Ciudad de México.  
Fecha: 6 de agosto de 2002.

Ponencia: Masculinidad y feminidad.  
Dentro de la Mesa Redonda: Masculinidad y Feminidad.

Participante: Laura Nájera.  
Tipo de participación: Ponente.  
Organizado por: Sociedad Mexicana de Pediatría, A.C.  
Lugar: Ciudad de México.  
Fecha: 7 de agosto de 2002.

Conferencia magistral: Discriminación.  
Impartida por: Gloria Careaga.  
Dentro del Foro de Discusión sobre la Iniciativa de Ley contra la Discriminación.  
Organizado por: Asamblea Legislativa del DF.  
Lugar: Ciudad de México.  
Fecha: 8 de agosto de 2002.

Conferencia: Primero sueño.  
Impartida por: Dra. Graciela Hierro.  
Dentro de la Velada Literaria: Tres autores, tres formas de ver el mundo.  
Organizado por: Instituto Mexicano de Ejecutivos de Finanzas, A.C.  
Lugar: Ciudad de México.  
Fecha: 24 de octubre de 2002.

Ponencia: Indicadores de empleo.  
Impartida por: Mtra. Jennifer Cooper.  
Dentro del Congreso Nacional del INEGI.  
Organizado por: Instituto Nacional de Estadística; Geografía e Informática.  
Lugar: Ciudad de México.  
Fecha: octubre de 2002.

Mesa redonda: Estrategias de prevención para hombres que tienen sexo con otros hombres.  
Organizada por: UNAM, PUEG/Grupo Universitario de Diversidad Sexual/La Manta de México, A.C. y Colectivo Sol.

Lugar: UNAM.

Fecha: 21 de noviembre de 2002.

Mesa redonda: Estrategias de prevención para hombres que tienen sexo con otros hombres.

Organizada por: UNAM, PUEG/Grupo Universitario de Diversidad Sexual/La Manta de México, A.C. y Colectivo Sol.

Lugar: UNAM.

Fecha: 21 de noviembre de 2002.

Mesa redonda: Masculinidades y estigma.

Organizada por: UNAM, PUEG/Grupo Universitario de Diversidad Sexual/La Manta de México, A.C. y Colectivo Sol.

Lugar: UNAM.

Fecha: 22 de noviembre de 2002.

#### *Organizadas por instituciones internacionales*

Conferencia magistral inaugural: El feminismo en México y los estudios de género.

Impartida por: Dra. Graciela Hierro.

Dentro del Primer Encuentro de Investigación de Estudios de Género.

Organizada por: Instituto de la Mujer de la Universidad de Panamá.

Lugar: Panamá, República de Panamá.

Fecha: 5 de marzo de 2002.

Ponencia: Resultados de la evaluación del gasto público desde la visión de los beneficiarios. Encuesta levantada en el DF.

Impartida por: Mtra. Jennifer Cooper.

Organizada por: Asociación Internacional de Economía.

Fecha: junio de 2002.

Ponencia: Los estudios de género en instituciones de educación superior.

Impartida por: Gloria Careaga.

Dentro de la III Jornada Nacional de Investigación Universitaria de Género.

Organizada por: Universidad de Venezuela.

Lugar: Caracas, Venezuela.

Fecha: 18 de julio de 2002.

Ponencia: Los estudios feministas en América Latina.

Impartida por: Gloria Careaga.

Dentro del IV Seminario Internacional de la Asociación Universitaria de Estudios de la Mujer.

Organizada por: Asociación Universitaria de Estudios de la Mujer.

Lugar: Valencia, España.

Fecha: 22 de octubre de 2002.

Ponencia: Diversidad sexual, retos y perspectivas desde las mujeres.

Impartida por: Gloria Careaga.

Dentro de la Conferencia Europea de la ILGA.

Organizada por: ILGA.

Lugar: Lisboa, Portugal.

Fecha: 25 de octubre de 2002.

Ponencia: Identidades y relaciones de género entre adolescentes.

Impartida por: Gloria Careaga.

Dentro de la Conferencia Internacional Varones adolescentes: construcción de identidades de género en América Latina y el Caribe.

Organizada por: Flacso, sede Chile.

Lugar: Santiago de Chile, Chile.

Fecha: 28 de octubre de 2002.

Ponencia: Deshilvanando las discriminaciones.

Impartida por: Gloria Careaga.

Foro Internacional de Mujeres contra la Corrupción.

Organizada por: Fundación de Mujeres por la Igualdad.

Lugar: Buenos Aires, Argentina.

Fecha: 31 de octubre de 2002.

Conferencia: La amistad entre mujeres: ginofilia.  
Impartida por: Dra. Graciela Hierro.  
Dentro del IX Encuentro Feminista Latinoamericano y del Caribe.  
Organizado por Red de Salud de las Mujeres Latinoamericanas y del Caribe.  
Lugar: San José, Costa Rica.  
Fecha: 5 de diciembre de 2002.

#### 6.4. Entrevistas y participación en programas de radio

##### *Entrevistas*

Graciela Hierro. "Sobre la aparición del libro *Ética del placer*", en: *Triple Jornada* del periódico *La Jornada*, julio de 2002.

Jennifer Cooper. "Trampas en el presupuesto para mujeres 2003", entrevista concedida a *CIMAC*, 4 de diciembre de 2002.

##### *Programas de Radio*

Participación en el programa de radio: Voces de la Salud.  
Tema del programa: Hostigamiento sexual en el ámbito laboral.  
Participantes: Jennifer Cooper, del PUEG, y Carmen González, de la STPS.  
Producido por: Radio UNAM.  
Fecha: 18 de enero de 2002.

Participación en el programa de radio: Su Casa y otros Viajes.  
Tema del programa: La salud mental de las mujeres.  
Participante: Nury Domenech, de la Facultad de Psicología, y Asunción Lara, del Instituto Nacional de Psiquiatría.  
Producido por: Radio UNAM.  
Fecha: 31 de enero de 2002.

Participación en el programa de radio: (*JULIETA FIERRO*).  
Tema del programa: El PUEG en la UNAM. Día Internacional de la Mujer.  
Participante: Gloria Careaga.  
Producido por: Radio UNAM.  
Fecha: 7 de marzo de 2002.

Participación en el programa de radio: Su Casa y otros Viajes.  
Tema del programa: Los estudios feministas en la UNAM.  
Participante: Gloria Careaga.  
Producido por: Radio UNAM.  
Fecha: 6 de junio de 2002.

Participación en el programa de radio: Zona Libre.  
Tema del programa: Lo que piensan las mujeres de los hombres y ellos de ellas, en el ámbito de las amistad y la pareja.  
Participante: Laura Nájera.  
Producido por: CONAPO.  
Fecha: 7 de julio de 2002.

Participación en programa de radio.  
Tema del programa: La situación de la mujer en el ámbito laboral.  
Participante: Jennifer Cooper.  
Lugar: Hermosillo, Sonora.  
Fecha: 12 de septiembre de 2002.

Participación en el programa de radio: Palabras de Mujer.  
Tema del programa: Problemas psicosociales de la mujer en el trabajo.  
Participante: Jennifer Cooper.  
Producido por: Instituto Mexicano de la Radio.  
Fecha: 7 de noviembre de 2002.

Participación en el programa de radio: Mujeres y hombres de hoy.  
Tema del programa: Diversidad sexual y el clóset.

Participante: Elizabeth Vargas.  
Producido por: Centro de Estudios de Género de la Benemérita  
Universidad Autónoma de Puebla.  
Fecha: 13 de noviembre de 2002.

#### 6.5. Participación en comités editoriales

Mtra. Lorenia Parada-Ampudia.  
Integrante del Comité Editorial de la revista *Debate Feminista*  
(desde 1992).

Mtra. Lorenia Parada-Ampudia.  
Integrante del Comité Editorial de los Cuadernos de Investiga-  
ción del Centro de Estudios de la Mujer de la Escuela Nacio-  
nal de Trabajo Social de la UNAM.  
(de enero 2001 a enero 2003).

Mtra. Gloria Careaga.  
Integrante del Comité Editorial de la revista *Debate Feminista*  
(desde 1992).

Mtra. Gloria Careaga.  
Secretaria del Comité Editorial del PUEG.  
(desde 2001).

Mtra. Gloria Careaga.  
Dictámenes de artículos para la revista *Syndesis* de la FES-Zara-  
goza.  
Durante 2002.

#### Participación en dictámenes de edición

Mtra. Gloria Careaga.  
Dictámenes de artículos sobre el tema Mujer y salud, para el  
libro *Las mujeres desde los ojos de la juventud*, a ser publi-  
cado por Inmujeres.  
Durante 2002.

Dra. Graciela Hierro.  
Lic. Pilar Martínez Hernández.  
Dictámenes de artículos sobre el tema experiencias de género y  
educación, dentro del concurso del mismo nombre convo-  
cado por Conafe, de la SEP, para ser publicados en un texto.  
Noviembre-diciembre de 2002.

#### 6.6. Participación en eventos de extensión

##### **Presentaciones de libros**

##### *Organizadas por el PUEG*

Título: *Hostigamiento sexual y discriminación. Una guía para  
la investigación y resolución de casos en el ámbito laboral.*  
De: Jennifer A. Cooper (coord.).

Título publicado por el PUEG con el apoyo financiero de la Fun-  
dación Ford.

Lugar: Casa Universitaria del Libro. Fecha: 23 de enero de 2002.  
Lugar: Instituto de la Mujer, Puebla, Pue. Fecha: 15 de abril de  
2002.

Título: *Sexualidad y género en el ámbito laboral. Atracción, emo-  
ciones, discriminación y respeto.*

De: Jennifer A. Cooper (coord.).

Título publicado por el PUEG con el apoyo financiero de la Fun-  
dación Ford.

Lugar: Casa Universitaria del Libro. Fecha: 23 de enero de 2002.  
Lugar: Instituto de la Mujer, Puebla, Pue. Fecha: 15 de abril de  
2002.

Título: *¿Esto es cosa de hombres? Trabajo, género y cambio  
social.*

De: Jennifer A. Cooper (coord.).

Título publicado por el PUEG con el apoyo financiero de la Fun-  
dación Ford.



Lugar: Casa Universitaria del Libro. Fecha: 23 de enero de 2002.  
Lugar: Instituto de la Mujer, Puebla, Pue. Fecha: 15 de abril de 2002.

Título: *Cuatro estudios de género en el México urbano del siglo XIX.*  
De: Gabriela Cano y Georgette José Valenzuela (coords.).  
Título publicado por el PUEG en coedición con el Grupo Editorial Miguel Ángel Porrúa.  
Lugar: XXIII Feria Internacional del Libro del Palacio de Minería.  
Fecha: 27 de febrero de 2002.

Título: *La ética del placer.*  
De: Graciela Hierro.  
Título publicado por el Programa Editorial de la Casa de las Humanidades en coedición con el PUEG.  
Lugar: XXIII Feria Internacional del Libro del Palacio de Minería. Fecha: 28 de febrero de 2002.  
Lugar: Casa de las Humanidades. Fecha: 30 de agosto de 2002.

Título: *Feminismo en México. Revisión histórico-crítica del siglo que termina.*  
De: Griselda Gutiérrez, (coord.).  
Título publicado por el PUEG.  
Lugar: Casa de las Humanidades. Fecha: 23 de abril de 2002.  
Lugar: Facultad de Filosofía y Letras. Fecha: 3 de septiembre de 2002.

Título: *Omnia. Estudios de Género.*  
De: Marcela Lagarde, (coord.).  
Título publicado por la Dirección General de Estudios de Posgrado en coedición con el Centro de Investigaciones Interdisciplinarias en Ciencias y Humanidades y el PUEG.  
Lugar: Casa de las Humanidades.  
Fecha: 23 de abril de 2002.

Título: *Género, propiedad y empoderamiento: tierra, Estado y mercado en América Latina.*  
De: Carmen Diana Deere y Magdalena León (coords.).  
Lugar: Casa de las Humanidades.  
Fecha: 25 de abril de 2002.

Título: *La construcción simbólica de las identidades sociales. Un análisis a través de la literatura mexicana del siglo XIX.*  
De: Susana A. Montero Sánchez.  
Lugar: Feria Internacional del Libro de Guadalajara.  
Fecha: 7 de diciembre de 2002.

#### *Organizadas por otras instituciones*

Título: *Mujeres ejecutivas.*  
De: Gina Zabludovsky.  
Tipo de participación: Comentarista.  
Participante: Dra. Graciela Hierro.  
Fecha: 12 de marzo de 2002.

Título: *El derecho a la vida.*  
De: Ma. Elena Chapa.  
Tipo de participación: Comentarista.  
Participante: Dra. Graciela Hierro.  
Fecha: 13 de marzo de 2002.

Título: *Poderes cuestionados: sexismo y racismo en América Latina.*  
Tipo de participación: Moderadora.  
Participante: Gloria Careaga.  
Organizado por: Red de Mujeres Afrocaribeñas y Afrolatinas.  
Lugar: San José, Costa Rica.  
Fecha: 20 de marzo de 2002.

Título: *Ojos que no ven: psiquiatría y homofobia.*  
Tipo de participación: Comentarista.

Participante: Gloria Careaga.  
Organizado por: CEIICH.  
Lugar: UNAM.  
Fecha: 9 de julio de 2002.

*Participación en mesas redondas organizadas por otras instituciones*

Mesa redonda: Tejiendo la Historia: *Fem* 25 años de periodismo feminista.

Participante: Dra. Graciela Hierro.  
Tipo de participación: Panelista.  
Organizado por: Fem.  
Lugar: UNAM.  
Fecha: 24 de enero de 2002.

Mesa redonda: Sexualidad lésbica.

Participante: Elizabeth Vargas.  
Tipo de participación: Panelista.  
Organizado por: Festival Universitario de Diversidad Sexual.  
Lugar: UNAM.  
Fecha: 14 de febrero de 2002.

Mesa redonda: Los jóvenes y la diversidad sexual.

Participante: Elizabeth Vargas.  
Tipo de participación: Coordinadora de mesa.  
Organizado por: Católicas por el Derecho de Decidir, A.C.  
Lugar: Tlalnepantla, Estado de México.  
Fecha: 11 de mayo de 2002.

### 6.7. Publicaciones

Graciela Hierro. "Introducción" y "Los feminismos al final del milenio", en Ma. del Carmen García (comp.), *Las nuevas identidades*. México, BUAP, 2002. pp. 7-8, 59-65. (introducción y capítulo de libro).

Graciela Hierro. "Educación, equidad y género", en *Revista Paedagogium*. México, núm. 13, pp. 24-26.

Graciela Hierro. "Política y filosofía feminista", en *Revista Trabajo Social*. México, UNAM, ENTS. pp. 4-9.

Graciela Hierro. "El pensamiento materno", en *Revista Omnia*. México, UNAM. Dirección General de Estudios de Posgrado. no. 41, pp. 65-74.

Graciela Hierro. "Género y empoderamiento, ética y feminismo", en CAU. *La universidad que queremos las académicas: logros, perspectivas y propuestas*. México, UNAM/CAU (capítulo de libro, en prensa).

Graciela Hierro. "Valores éticos y jurídicos de la edad desde la perspectiva de género", en *Género, valores y sociedad: una mirada desde Iberoamérica*. Madrid, OEI, 2002 (capítulo de libro, en prensa).

Graciela Hierro. "La violencia moral contra las mujeres mayores", en *Revista Inmujeres*. México, Inmujeres (artículo, en prensa).

Gloria Careaga. "Capacitación y sensibilización en salud", en *Memorias del Primer Seminario Latinoamericano de Metodologías de Capacitación en Género*. México, Inmujeres, 2002. pp. 167-174.

Gloria Careaga. "La lucha por el placer. Crónica de un movimiento que continúa", en G. Gutiérrez (comp.). *Feminismo en México. Revisión histórico-crítica del siglo que termina*. México, PUEG, 2002. pp.

Gloria Careaga. "Llamado para la acción", en PNUD. *Manual Jornadas de capacitación por la equidad*. México, PNUD, 2002. pp. 85-100.

Gloria Careaga. "Introducción" y "Voces y presencias silenciadas: el sexismo", en G. Careaga y E. Campbell (comps.), San José de Costa Rica, Red de Mujeres Afrocaribeñas y Afrolatinas/PUEG, 2002. pp.

Gloria Careaga. "Identidades sexuales", en *Memorias del XXIX Congreso Nacional de CNEIP*. México, 2002 (artículo, en prensa).

Gloria Careaga. "Las cumbres y la lucha por los derechos de LGBT", en ILGA. *Manual de recursos en derechos humanos*. Santiago de Chile, ILGA/MUMS, 2002 (capítulo, en prensa).

Jennifer Cooper. "El presupuesto de la Universidad desde una perspectiva de género", en CAU. *La universidad que queremos las académicas: logros, perspectivas y propuestas*. México, UNAM/CAU. (capítulo de libro, en prensa).

Elizabeth Vargas. "Los estudios sobre diversidad sexual", en *Comunidad Lúbrica. Revista de Arte, Política y Cultura*. México, julio-agosto de 2002. pp. 12-16.

## ANEXO 7 Biblioteca "Rosario Castellanos"

**Cuadro 1**  
**Libros y otros materiales**  
**por donación y compra 2002**

| Tipo de publicación | Donación   | Compra     | Total      |
|---------------------|------------|------------|------------|
| Libros/monografías  | 261        | 308        | 569        |
| Videos              | 11         | 6          | 17         |
| CD-ROM              | 15         | 2          | 17         |
| Documentos          | 189        |            | 189        |
| Tesis               | 15         |            | 15         |
| <b>Total</b>        | <b>491</b> | <b>316</b> | <b>807</b> |

**Cuadro 2**  
**Revistas Año 2002**

| Revistas / Pub. P.      | Suscrip/compra |           | Donación  |            | Total      |
|-------------------------|----------------|-----------|-----------|------------|------------|
|                         | Títulos        | Fasc.     | Títulos   | Fasc.      |            |
| Ingreso                 | 20             | 66        | 79        | 157        |            |
| <b>Total títulos</b>    | <b>20</b>      |           | <b>79</b> |            | <b>99</b>  |
| <b>Total fascículos</b> |                | <b>66</b> |           | <b>157</b> | <b>223</b> |

**Cuadro 3**  
**Libros según el idioma**  
**Año 2002**

| Tipo de adquisición | Inglés     | Portugués | Español    |
|---------------------|------------|-----------|------------|
| Compra              | 134        |           | 174        |
| Donación            | 24         | 4         | 230        |
| <b>Total</b>        | <b>158</b> | <b>4</b>  | <b>404</b> |

**Cuadro 4**  
**Bases de datos BRC**  
**Año 2002**

| Nombre/bases de datos | Núm. de registros |
|-----------------------|-------------------|
| ALEPH/Libros          | 4,896             |
| ALEPH/Géneros         | 3,779             |
| ISIS/Hemero-gen       | 707 (fascículos)  |
| <b>Total</b>          | <b>9,382</b>      |

**Cuadro 5**  
**Acervo documental BRC**  
**Año 2002**

| Material Documental           | Acervo total                        |
|-------------------------------|-------------------------------------|
| Libros                        | 5,142                               |
| Doctos. (varios tipos)        | 5,804                               |
| Revistas (Títulos/fascículos) | (Títulos) 689<br>(fascículos) 3,302 |
| Videos                        | 130                                 |
| CD-ROM                        | 30                                  |
| Casetes                       | 13                                  |
| <b>Total</b>                  | <b>14,421</b>                       |

**Cuadro 6**  
**Usuaris/os y obras consultadas**  
**Año 2002**

| Mes          | Número de Usuaris | Obras Consultadas |
|--------------|-------------------|-------------------|
| Enero        | 161               | 552               |
| Febrero      | 191               | 646               |
| Marzo        | 122               | 429               |
| Abril        | 223               | 700               |
| Mayo         | 191               | 667               |
| Junio        | 279               | 1,109             |
| Julio        | 179               | 649               |
| Agosto       | 76                | 235               |
| Septiembre   | 103               | 314               |
| Octubre      | 216               | 761               |
| Noviembre    | 219               | 856               |
| Diciembre    | 59                | 176               |
| <b>Total</b> | <b>2,019</b>      | <b>7,094</b>      |

**Cuadro 7**  
**Usuaris/os por sexo**  
**Año 2002**

| Mes          | Número de Usuaris | Número de Usuaris |
|--------------|-------------------|-------------------|
| Enero        | 145               | 16                |
| Febrero      | 156               | 35                |
| Marzo        | 105               | 17                |
| Abril        | 185               | 38                |
| Mayo         | 164               | 27                |
| Junio        | 245               | 34                |
| Julio        | 149               | 30                |
| Agosto       | 70                | 6                 |
| Septiembre   | 92                | 11                |
| Octubre      | 179               | 37                |
| Noviembre    | 166               | 53                |
| Diciembre    | 45                | 14                |
| <b>Total</b> | <b>1,701</b>      | <b>318</b>        |



**Cuadro 8**  
**Usuaris/os por nivel de estudios**  
**Año 2002**

| Mes               | Doctorado  | Maestría   | Licenciatura | Bachillerato | Total Usuaris/os |
|-------------------|------------|------------|--------------|--------------|------------------|
| Enero             | 12         | 32         | 111          | 6            | 161              |
| Febrero           | 12         | 28         | 145          | 6            | 191              |
| Marzo             | 9          | 22         | 88           | 3            | 122              |
| Abril             | 29         | 25         | 161          | 8            | 223              |
| Mayo              | 25         | 18         | 145          | 3            | 191              |
| Junio             | 24         | 47         | 199          | 9            | 279              |
| Julio             | 8          | 50         | 118          | 3            | 179              |
| Agosto            | 3          | 16         | 55           | 2            | 76               |
| Septiembre        | 9          | 11         | 80           | 3            | 103              |
| Octubre           | 22         | 49         | 139          | 6            | 216              |
| Noviembre         | 14         | 44         | 151          | 10           | 219              |
| Diciembre         | 4          | 15         | 40           | 0            | 59               |
| <b>Frecuencia</b> | <b>171</b> | <b>357</b> | <b>1,432</b> | <b>59</b>    | <b>2,019</b>     |
| <b>Porcentaje</b> | <b>8%</b>  | <b>18%</b> | <b>71%</b>   | <b>3%</b>    | <b>100%</b>      |

**Cuadro 9**  
**Usuaris/os por institución de procedencia**  
**Año 2002**

| Sectores /Instituciones           | Núm. de Esc./Inst. | Núm. de Usuaris/os | Total %     |
|-----------------------------------|--------------------|--------------------|-------------|
| 1. Sector Educativo               | 82                 | 1,950              | 96.58       |
| UNAM                              | 32                 | 1,456              |             |
| Universidades y colegios públicos | 25                 | 366                |             |
| Universidades y colegios privados | 12                 | 84                 |             |
| Universidades extranjeras         | 13                 | 44                 |             |
| 2. Sector Gobierno                | 16                 | 43                 | 2.13        |
| 3. Instituciones y ong            | 14                 | 21                 | 1.04        |
| 4. Organismos Internacionales     | 2                  | 5                  | 0.25        |
| <b>Total</b>                      | <b>114</b>         | <b>2,019</b>       | <b>100%</b> |

**Cuadro 10**  
**Usuaris/os por institución de procedencia de la UNAM**  
**Año 2002**

| Sectores /Instituciones          | Núm. de Esc./Inst. | Núm. de Usuaris/os | Total %     |
|----------------------------------|--------------------|--------------------|-------------|
| Bachillerato                     | 8                  | 40                 | 2.75        |
| Centros                          | 6                  | 67                 | 4.60        |
| Direcciones                      | 1                  | 3                  | 0.21        |
| Institutos                       | 7                  | 50                 | 3.43        |
| Facultades, Escuelas, ENEP y FES | 19                 | 1,026              | 70.47       |
| PUEG                             | 1                  | 270                | 18.54       |
| <b>Total</b>                     | <b>42</b>          | <b>1,456</b>       | <b>100%</b> |

**Cuadro 11**  
**Servicio de préstamo interbibliotecario**  
**Año 2002**

| Mes            | Préstamo interbibliotecario solicitado a la BRC | Préstamo interbibliotecario solicitado por el PUEG |
|----------------|---|--|
| Enero          | 23  | 2  |
| Febrero        | 12  | 4  |
| Marzo          | 9   | 2  |
| Abril          | 21  | 1  |
| Mayo           | 26  | 10   |
| Junio          | 26  | 10   |
| Julio          | 27  | 8  |
| Agosto         | 11  | 5  |
| Septiembre     | 6   | 4  |
| Octubre        | 27  | 4  |
| Noviembre      | 39  | 0  |
| Diciembre      | 10  | 1  |
| <b>Totales</b> | <b>237</b>                                      | <b>51</b>  |

**Cuadro 12**  
**Consulta por tipo de material de consulta**  
**Año 2002**

| Mes          | Libros       | Docs.      | Revistas   | Tesis      | Videos    | Total        |
|--------------|--------------|------------|------------|------------|-----------|--------------|
| Enero        | 371          | 95         | 65         | 15         | 6         | 552          |
| Febrero      | 451          | 72         | 94         | 27         | 2         | 646          |
| Marzo        | 303          | 15         | 86         | 20         | 5         | 429          |
| Abril        | 517          | 69         | 73         | 38         | 3         | 700          |
| Mayo         | 495          | 74         | 86         | 7          | 5         | 667          |
| Junio        | 821          | 98         | 143        | 33         | 14        | 1,109        |
| Julio        | 508          | 47         | 75         | 15         | 4         | 649          |
| Agosto       | 190          | 33         | 9          | 3          |           | 235          |
| Septiembre   | 250          | 32         | 29         | 3          |           | 314          |
| Octubre      | 632          | 62         | 41         | 23         | 3         | 761          |
| Noviembre    | 699          | 39         | 102        | 11         | 5         | 856          |
| Diciembre    | 148          | 13         | 9          | 3          | 3         | 176          |
| <b>Total</b> | <b>5,385</b> | <b>649</b> | <b>812</b> | <b>198</b> | <b>50</b> | <b>7,094</b> |

**Cuadro 13**  
**Los temas más consultados**  
**Año 2002**

| Núm. | Tema               | Núm. de obras consultadas | Porcentaje de la consulta | Núm. de usuarias/os | Porcentaje por número de usuarias/os |
|------|--------------------|---------------------------|---------------------------|---------------------|--------------------------------------|
| 1.   | Sexualidad         | 1,092                     | 15%                       | 318                 | 16%                                  |
| 2.   | Género e identidad | 1,085                     | 15%                       | 301                 | 15%                                  |
| 3.   | Violencia          | 679                       | 10%                       | 168                 | 8%                                   |
| 4.   | Masculinidad       | 674                       | 10%                       | 188                 | 9%                                   |
| 5.   | Mujer y política   | 673                       | 9%                        | 190                 | 9%                                   |
| 6.   | Salud reproductiva | 666                       | 9%                        | 170                 | 8%                                   |
| 7.   | Mujer y trabajo    | 418                       | 6%                        | 130                 | 6%                                   |
| 8.   | Educación y género | 374                       | 5%                        | 109                 | 5%                                   |
| 9.   | Feminismo          | 364                       | 5%                        | 123                 | 6%                                   |
| 10.  | Familia y pareja   | 263                       | 4%                        | 61                  | 3%                                   |
| 11.  | Cultura            | 254                       | 4%                        | 88                  | 4%                                   |
| 12.  | Desarrollo rural   | 228                       | 3%                        | 77                  | 4%                                   |
| 13.  | Diversos temas     | 324                       | 5%                        | 96                  | 5%                                   |
|      | <b>Total</b>       | <b>7,094</b>              | <b>100%</b>               | <b>2,019</b>        | <b>100%</b>                          |

## ANEXO 8

### *Publicaciones 2002*

#### 8.1. Títulos editados

Título: *Desestabilizar la teoría. Debates feministas contemporáneos.*

De: Michele Barret y Anne Phillips (comps.).

Editorial: Título en coedición con Editorial Paidós Mexicana.

Colección: Paidós. Género y Sociedad.

Páginas: 240.

Fecha de publicación: febrero de 2002.

Título: *Género, propiedad y empoderamiento: tierra, Estado y mercado en América Latina.*

De: Carmen Deere y Magdalena León.

Editorial: Título en coedición con Flacso-Ecuador.

Páginas: 506.

Fecha de publicación: abril de 2002.

Título: *Feminismo en México. Revisión histórico-crítica del siglo que termina.*

De: Griselda Gutiérrez (comp.).

Editorial: PUEG.

Páginas: 480.

Fecha de publicación: abril de 2002.

Título: *Omnia. Estudios de Género.* Revista de la Dirección General de Estudios de Posgrado, UNAM.

Editorial: Título publicado por la Dirección General de Estudios de Posgrado (UNAM) en coedición con el PUEG y el Centro de Investigaciones Interdisciplinarias en Ciencias y Humanidades (UNAM).

Páginas: 144.

Fecha de publicación: abril de 2002.

Título: *Identidad femenina y proyecto ético.*

De: Estela Serret.

Editorial: Título en coedición con la Universidad Autónoma Metropolitana-Azcapotzalco y el Grupo Editorial Miguel Ángel Porrúa.

Colección: Las Ciencias Sociales. Estudios de Género.

Páginas: 312.

Fecha de publicación: julio de 2002.

Título: *Perspectiva de género: cruce de caminos y nuevas claves interpretativas. Ensayos de filosofía, política y feminismo.*

De: Griselda Gutiérrez.

Editorial: Título en coedición con el Grupo Editorial Miguel Ángel Porrúa.

Colección: Las Ciencias Sociales. Estudios de Género.

Páginas: 128.

Fecha de publicación: septiembre de 2002.

Título: *Democracia y luchas de género: la construcción de un nuevo campo teórico y político.*

De: Griselda Gutiérrez (comp.).

Editorial: PUEG.

Colección: Libros del PUEG

Páginas: 144.

Fecha de publicación: noviembre de 2002.

Título: *Contra viento y marea. El movimiento feminista en México hasta 1940.*

De: Anna Macías.

Editorial: Título en coedición con el Centro de Investigaciones y Estudios Superiores en Antropología Social.

Colección: Libros del PUEG.

Páginas: 224.

Fecha de publicación: diciembre de 2002.

Título: *La construcción simbólica de las identidades sociales. Un a análisis a través de la literatura mexicana del siglo XIX.*

De: Susana Montero.

Editorial: Título en coedición con el Centro Coordinador y Difusor de Estudios Latinoamericanos (UNAM) y Editorial Plaza y Valdés.

Colección: Género.

Páginas: 168.

Fecha de publicación: noviembre de 2002.

Título: *Debates en torno a una metodología feminista.*

De: Eli Bartra.

Editorial: Título en coedición con la Universidad Autónoma Metropolitana-Xochimilco.

Páginas: 230.

Fecha de publicación: diciembre de 2002.

## 8.2. Discos compactos editados

Título: *Feminismos Latinoamericanos: Retos y Perspectivas.*

De: Gloria Careaga (coord.).

Editorial: PUEG.

Fecha de edición: noviembre de 2002.

Título: *Mujeres y trabajo. Base de datos bibliográficos.*

De: Gilda Ceballos (coord.).

Editorial: PUEG.

Fecha de edición: mayo de 2002.

### 8.3. Títulos en prensa

Título: *Los cautiverios de las mujeres: madresposas, monjas, putas, presas y locas.*

De: Marcela Lagarde.

Segunda reimpresión de la tercera edición.

Editorial: Título en coedición con la Dirección General de Estudios de Posgrado, la Facultad de Filosofía y Letras y el Centro de Investigaciones Interdisciplinarias en Ciencias y Humanidades (UNAM).

Colección: Posgrado.

Estado: en prensa.

Título: *Masculinidades.*

De: R.W. Connell.

Editorial: Título en coedición con la Facultad de Filosofía y Letras (UNAM).

Estado: en prensa.

### 8.4. Títulos en proceso editorial

Título: *Creatividad plástica. Mujeres y arte popular en América Latina y el Caribe.*

De: Eli Bartra.

Editorial: PUEG.

Estado: en proceso.

Título: *El debate sobre el trabajo doméstico.*

De: Dina Rodríguez Chaumet (coord.).

Editorial: Título en coedición con el Instituto de Investigaciones Económicas.

Estado: en proceso.

Título: *Intervenciones feministas en la historia del arte.*

De: Inda Sáenz y Karen Cordero (coords.).

Editorial: PUEG.

Estado: en proceso.

Título: *Mema's House. Mexico City: On transvestites, Queens, and Machos.*

De: Annick Prieur.

Editorial: PUEG.

Estado: en proceso.

Título: *Antología Miradas al futuro: hacia la construcción de sociedades sustentables con equidad de género.*

De: Verónica Vázquez y Margarita Velázquez (coords.).

Editorial: PUEG.

Estado: en proceso.

Título: *Organising feminisms. The micropolitics of the academy.*

De: Louise Morley.

Editorial: PUEG.

Estado: en proceso.

Título: *Prácticas reproductivas y experiencias de maternidad en la ciudad de México.*

De: Ángeles Sánchez Bringas.

Editorial: Título en coedición con la Universidad Autónoma Metropolitana, Unidad Xochimilco.

Estado: en proceso.

### 8.5. Eventos académicos donde se exhibió y vendió el fondo editorial del PUEG

*Eventos organizados por el PUEG*

Diplomado en el PUEG.

Lugar: PUEG.

Fecha: febrero de 2002.

Seminario Feminismos Latinoamericanos: Retos y Perspectivas.

Lugar: Auditorio Alfonso Caso.

Fecha: abril de 2002.



*Eventos organizados por la UNAM*

Diplomado en el CEIICH.

Lugar: UNAM.

Fecha: enero de 2002.

Mesa: Sexualidad y violencia: expresiones de poder.

Lugar: Facultad de Psicología.

Fecha: enero de 2002.

Día Internacional de la Mujer.

Lugar: Escuela Nacional de Trabajo Social.

Fecha: marzo de 2002.

Seminario: Taller-conferencia Política y Género.

Lugar: Instituto de Investigaciones Económicas.

Fecha: marzo de 2002.

Seminario de actualización docente.

Lugar: Colegio de Ciencias y Humanidades, plantel Sur.

Fecha: septiembre de 2002.

Diplomado en el CEIICH.

Lugar: UNAM.

Fecha: octubre de 2002.

*Eventos organizados por instituciones de educación superior*

Presentación libros del Dr. Juan Guillermo Figueroa.

Lugar: El Colegio de México.

Fecha: marzo de 2002.

Congreso de Psicología.

Lugar: Instituto Politécnico Nacional.

Fecha: mayo de 2002.

Taller en la Escuela de Enfermería de San Luis Potosí.

Lugar: San Luis Potosí.

Fecha: junio de 2002.

Conferencia: Los derechos humanos de las mujeres, impartida por la Dra. Graciela Hierro.

Lugares: Universidad Nicolaita y el Instituto de la Mujer de Michoacán.

Lugar: Morelia, Mich.

Fecha: julio de 2002.

Primera Muestra de Libros de la Universidad Pedagógica Nacional.

Lugar: Universidad Pedagógica Nacional.

Fecha: septiembre de 2002.

Encuentro Interuniversitario de Psicología y perspectiva de género.

Lugar: Universidad Intercontinental.

Fecha: octubre de 2002.

*Eventos organizados por otras instituciones*

Conferencia del Dr. Juan Guillermo Figueroa.

Lugar: Guadalajara, Jal.

Fecha: febrero de 2002.

Día Internacional de la Mujer.

Lugar: Hotel Meliá.

Fecha: marzo de 2002.

Día Internacional de la Mujer.

Lugar: Instalaciones del Gobierno del Distrito Federal.

Fecha: marzo de 2002.

Conferencia sobre género.

Lugar: Instituto Mexicano del Seguro Social.

Fecha: marzo de 2002.

Día Internacional de la Mujer.  
Lugar: Delegación Benito Juárez.  
Fecha: marzo de 2002.

Diplomado: Reproducción y estudios sobre masculinidad.  
Lugar: Instituto Zacatecano de la Mujer.  
Fecha: mayo de 2002.

Coloquio de arte y género.  
Lugar: Centro Nacional de las Artes.  
Fecha: octubre de 2002.

Primer Foro de Análisis sobre Mujer, Ciudadanía y Poder.  
Fecha: octubre de 2002.

Taller de capacitación sobre género del Inmujeres.  
Lugar: Ciudad de México.  
Fecha: diciembre de 2002.

#### *Eventos internacionales*

Día Internacional de la Mujer en Panamá.  
Lugar: Panamá.  
Fecha: marzo 2002.

Encuentro Iberoamericano de Mujer y Género.  
Lugar: La Habana, Cuba.  
Fecha: mayo de 2002.

#### **8.6. Ferias del libro**

##### *En la UNAM*

XXIII Feria Internacional del Libro del Palacio de Minería.  
Lugar: Palacio de Minería.  
Fecha: febrero 2002.

Feria de la Mujer.  
Lugar: Explanada de la Facultad de Medicina, UNAM.  
Fecha: marzo de 2002.

2ª. Feria del Libro de la Torre II de Humanidades.  
Lugar: explanada de la Torre II de Humanidades.  
Fecha: mayo de 2002.

Feria del Libro de la Facultad de Ciencias Políticas y Sociales.  
Lugar: Facultad de Ciencias Políticas y Sociales, UNAM.  
Fecha: agosto de 2002.

Feria del Libro.  
Lugar: Facultad de Filosofía y Letras, UNAM.  
Fecha: septiembre de 2002.

1ª. Feria Universitaria de Salud Sexual y Reproductiva.  
Lugar: Facultad de Medicina, UNAM.  
Fecha: octubre de 2002.

##### *En otras instituciones de educación superior*

Feria del Libro de Antropología.  
Lugar: Museo Nacional de Antropología.  
Fecha: septiembre de 2002.

Feria Internacional del Libro Universitario de Jalapa, Ver.  
Lugar: Universidad Veracruzana, Xalapa, Ver.  
Fecha: septiembre/octubre de 2002.

Feria de la Universidad de la Ciudad de México.  
Lugar: Universidad de la Ciudad de México.  
Fecha: octubre de 2002.

##### *Convocada por otras instituciones nacionales*

Feria del Libro de Pachuca.  
Lugar: Pachuca, Hgo.  
Fecha: agosto de 2002.

Feria Internacional del Libro de Monterrey  
Lugar: Monterrey, N.L.  
Fecha: octubre de 2002.

### *Internacionales*

20ª. Feria Internacional del Libro LIBER 2002.  
Lugar: Barcelona, España.  
Fecha: octubre de 2002.

54ª. Feria Internacional del Libro de Franckfurt, Alemania.  
Lugar: Alemania.  
Fecha: octubre de 2002.

22ª. Feria Internacional del Libro de Santiago Chile.  
Lugar: Santiago de Chile.  
Fecha: noviembre de 2002.

### 8.7. Presentaciones de libros

Título: *Hostigamiento sexual y discriminación. Una guía para la investigación y resolución de casos en el ámbito laboral.*  
De: Jennifer A. Cooper (coord.).  
Título publicado por el PUEG con el apoyo financiero de la Fundación Ford.  
Lugar: Casa Universitaria del Libro. Fecha: 23 de enero de 2002.  
Lugar: Instituto de la Mujer, Puebla, Pue. Fecha: 15 de abril de 2002.

Título: *Sexualidad y género en el ámbito laboral. Atracción, emociones, discriminación y respeto.*  
De: Jennifer A. Cooper (coord.).  
Título publicado por el PUEG con el apoyo financiero de la Fundación Ford.  
Lugar: Casa Universitaria del Libro. Fecha: 23 de enero de 2002.  
Lugar: Instituto de la Mujer, Puebla, Pue. Fecha: 15 de abril de 2002.

Título: *¿Esto es cosa de hombres? Trabajo, género y cambio social.*

De: Jennifer A. Cooper (coord.).

Título publicado por el PUEG con el apoyo financiero de la Fundación Ford.

Lugar: Casa Universitaria del Libro. Fecha: 23 de enero de 2002.  
Lugar: Instituto de la Mujer, Puebla, Pue. Fecha: 15 de abril de 2002.

Título: *Cuatro estudios de género en el México urbano del siglo XIX.*  
De: Gabriela Cano y Georgette José Valenzuela (coords.).

Título publicado por el PUEG en coedición con el Grupo Editorial Miguel Ángel Porrúa.

Lugar: XXIII Feria Internacional del Libro del Palacio de Minería.  
Fecha: 27 de febrero de 2002.

Título: *La ética del placer*

De: Graciela Hierro.

Título publicado por el Programa Editorial de la Casa de las Humanidades en coedición con el PUEG.

Lugar: XXIII Feria Internacional del Libro del Palacio de Minería.  
Fecha: 28 de febrero de 2002.

Lugar: Casa de las Humanidades. Fecha: 30 de agosto de 2002.

Título: *Feminismo en México. Revisión histórico-crítica del siglo que termina*

De: Griselda Gutiérrez (coord.).

Título publicado por el PUEG.

Lugar: Casa de las Humanidades. Fecha: 23 de abril de 2002.

Lugar: Facultad de Filosofía y Letras. Fecha: 3 de septiembre de 2002.

Título: *Omnia. Estudios de Género.*

De: Marcela Lagarde (coord.).

Título publicado por la Dirección General de Estudios de Posgrado en coedición con el Centro de Investigaciones Interdisciplinarias en Ciencias y Humanidades y el PUEG.

Lugar: Casa de las Humanidades.  
Fecha: 23 de abril de 2002.

Título: *Género, propiedad y empoderamiento: tierra, Estado y mercado en América Latina.*

De: Carmen Diana Deere y Magdalena León, coords.  
Lugar: Casa de las Humanidades.  
Fecha: 25 de abril de 2002.

Título: *La construcción simbólica de las identidades sociales. Un análisis a través de la literatura mexicana del siglo XIX.*

De: Susana A. Montero Sánchez  
Lugar: Feria Internacional del Libro de Guadalajara  
Fecha: 7 de diciembre de 2002.

#### 8.8. Entrevistas y presencia del PUEG en medios informativos

##### *Entrevistas*

Entrevista con la Dra. Graciela Hierro con motivo de la aparición de su libro *Ética del placer.*

*Triple Jornada, La Jornada.*  
Fecha: julio de 2002.

##### *Notas*

Nota sobre el IX Informe de Actividades de la Dra. Graciela Hierro.  
Boletín UNAM-DGCS.  
Fecha: mayo de 2002.

Nota sobre la presentación del libro *Ojos que no ven: psiquiatría y homofobia.*

Participación de la Mtra. Gloria Careaga  
Boletín UNAM-DGCS.  
Fecha: mayo de 2002.

Nota sobre la Segunda Reunión Internacional de Modelos de Desarrollo y Masculinidad.

*Gaceta UNAM.*  
Junio de 2002.

Nota sobre el Décimo Aniversario del PUEG.  
*Boletín Enlaces* de la Coordinación de Humanidades.  
Fecha: junio de 2002.

Nota sobre la conferencia: Los derechos humanos de las mujeres, impartida por la Dra. Graciela Hierro.  
Periódico de Morelia, Mich.  
Fecha: julio de 2002.

Nota sobre la presentación del libro *La ética del placer*, de Graciela Hierro.  
*Gaceta UNAM.*  
Fecha: septiembre de 2002.

Nota sobre la presentación del libro *Feminismo en México. Revisión histórico-crítica del siglo que termina*, de Griselda Gutiérrez (coord.).  
*Gaceta UNAM.*  
Fecha: octubre de 2002

Nota sobre la presentación del libro *Feminismo en México. Revisión histórico-crítica del siglo que termina*, de Griselda Gutiérrez (coord.).  
Agencia de Noticias de la Academia Mexicana de las Ciencias  
Fecha: octubre de 2002.

Nota sobre el Coloquio Arte y Género.  
*Gaceta UNAM.*  
Fecha: octubre de 2002.

Nota sobre la firma del Convenio de Colaboración UNAM-Flacso-Cátedra Regional UNESCO.

Boletín UNAM-DGCS.  
Fecha: octubre de 2002.

Nota sobre la firma del Convenio de Colaboración PUEG-Instituto Nacional de las Mujeres.

*Gaceta UNAM.*  
Fecha: octubre de 2002.

Nota sobre las *Jornadas Universitarias contra la Violencia en Ciudad Juárez.*

Declaraciones de las doctoras Graciela Hierro y Griselda Gutiérrez.

Boletín UNAM-DGCS.  
Fecha: noviembre de 2002.

Nota sobre el XI Coloquio Anual del PUEG.  
*Gaceta UNAM.*  
18 de noviembre de 2002.

### *Anuncios*

Anuncio sobre el diplomado: Relaciones de Género. Construyendo la Equidad entre Hombres y Mujeres.

*Gaceta UNAM.*  
Fecha: octubre de 2002.

Anuncio sobre las novedades editoriales del PUEG.  
Periódico *Humanidades.*  
Fecha: octubre de 2002.

### 8.9. Puntos de venta en librerías

#### *Librerías en el Distrito Federal*

##### Red de librerías UNAM

- Central de Ciudad Universitaria.
- Justo Sierra.

- Casa Universitaria del Libro.
- Casa de las Humanidades.

##### Librerías de la UNAM (concesionadas)

- Librería "Dr. Ignacio Osorio" del Instituto de Investigaciones Bibliográficas.
- Librería "Mascarones" de la Facultad de Filosofía y Letras.
- Julio Torri, Coordinación de Difusión Cultural, UNAM.
- Librería del Centro de Estudios sobre la Universidad.
- Librería de la FES Iztacala, UNAM.

##### Librerías privadas de la ciudad de México

- Gandhi, Miguel Ángel de Quevedo.
- Centro Cultural Juan Pablos.
- Casa Refugio de Citláltepetl.
- El Armario Abierto.
- El Sótano, El Colegio de México.
- La Jornada. Álvaro Obregón.
- Las Sirenas.
- El Claustro de Sor Juana.

##### -Librerías en el interior de la República.

- La Taberna Cultural, Xalapa, Veracruz.
- Patronato Pro Universidad Veracruzana, Xalapa, Veracruz.

##### *Librerías en el extranjero*

- Librería Clara Luna, Costa Rica.